النهار
٢٥ قرشا
١٢ صفحة

فرنجيه عن قضية الصواريخ: العهد لا يقبل باخفاء شيء على الرأي العام

مصادر في واشنطن: اميركا قررت وقف ديبلوماسية السلام في الشرق الاوسط

مئير تدعو السادات الى اجتماع "بين متساويين"

القدس — ٢٦ تموز — رويتر ، وصف — وجهت اليوم غولدا مئير رئيسة وزراء اسرائيل « نداء » الى الرئيس انور السادات ناشدته فيه بدء محادثات لانهاء النزاع بين مصر واسرائيل . وقالت : « انني اناشد الرئيس السادات بصفته زعيما لشعب عظيم له تراثه القديم أن نلتقي كمتساويين ونبذل جهدا كبيرا مشتركا للوصول الى حل متفق عليه » .

وكانت مئير تلقي بيانا امام البرلمان الاسرائيلي حول قرار السادات انهاء مهمة الخبراء العسكريين السوفيات في مصر . وجاء البيان ايضا كرد فعل رسمي على الخطاب الذي القاه الرئيس المصري يوم الاثنين امام المؤتمر القومي للاتحاد الاشتراكي العربي .

واعربت مئير عن « تفاؤل حذر » حيال التطورات الاخيرة في العلاقات المصرية — السوفياتية وقالت : « ربما كان في الامكان اليوم اكثر من اي وقت مضى ان نوجه كل قوة وطاقة وحسن نية لتحقيق التغيير الحقيقي المرجو الذي قد يسير بنا نحو السلام». واضافت : « ان الخبراء والمستشارين السوفيات يغادرون مصر ولكن المشكلات الصعبة لا تزال قائمة ... ولا نستطيع في مثل هذا الوضع أن نضمن لانفسنا عدم وقوع مفاجآت » . (التفاصيل ص ١١) .

وقد وافق البرلمان الاسرائيلي باغلبية كبيرة على بيان مئير .

وبعد ساعات من القاء البيان جرى اتصال تلفوني بين مئير والرئيس الاميركي نيكسون لمناسبة افتتاح محطة للاتصالات الجوية في اسرائيل . وقال نيكسون : « من المؤكد اننا سنواصل العمل معا لما هو هدفنا وهدفكم ، اي تحقيق سلام عادل في الشرق الاوسط يضمن سلامة اسرائيل » .

● في القاهرة علقت مصادر رسمية الليلة على عرض غولدا مئير الاجتماع الى الرئيس السادات للبحث في ايجاد حل لمشكلة الشرق الاوسط فقالت ان موقف مصر من المحادثات المباشرة لا يزال على حاله .

وكان السادات قال في خطابات القاها اخيرا ان موافقة مصر على الدخول في محادثات مباشرة مع اسرائيل تعني « الاستسلام » .

● في واشنطن قالت مصادر ديبلوماسية اليوم ان الولايات المتحدة قررت عدم متابعة ديبلوماسية السلام بالنسبة الى الصراع العربي — الاسرائيلي في الوقت الحاضر برغم الفرصة الظاهرة التي اتاحها طرد مصر للعسكريين السوفيات .

وكان مراقبون تكهنوا بان الخطوة المصرية هي جزء من خطة لجعل الولايات المتحدة تمارس ضغطا على اسرائيل لتقديم تنازلات من اجل السلام .

ولكن الولايات المتحدة تنتظر لترى مدى الانسحاب السوفياتي والاتجاه الظاهر لمستقبل العلاقات المصرية — السوفياتية .

وقالت المصادر انه برغم ان الدلائل التي تشير الى ان الانسحاب السوفياتي يبدو اكثر شمولا مما قدره مراقبون غربيون في الاصل اذ ربما شمل جميع العسكريين السوفيات الذين يراوح عددهم بين ١٢٠٠٠ و٢٠٠٠٠ رجل باستثناء نحو ٢٠٠٠ ، فان الحكومة الاميركية ما زالت غير متأكدة من مضاعفات الخطوة .

ورفض المسؤولون في واشنطن التعليق مباشرة على خطاب السادات يوم الاثنين الذي انتقد فيه بشدة موقف الولايات المتحدة .

ويشعر المراقبون السياسيون بان حكومة نيكسون ترغب في هذا الجو وبسبب بدء الحملة الانتخابية لرئاسة الجمهورية في ابعاد ازمة الشرق الاوسط عن المسرح الى ان تنتهي الانتخابات في تشرين الثاني .

"الازفستيا": تحييد لبنان غير ممكن

موسكو — ٢٦ تموز — وصف — ذكرت صحيفة « الازفستيا » السوفياتية مساء اليوم ان اسرائيل فشلت في اثارة روح التفرقة بين المقاومة الفلسطينية والحكومة اللبنانية .

وقالت الصحيفة : « ان قوى الامبريالية تحاول منذ وقت طويل تحييد لبنان ، ولكن هذا البلد لا يمكن ان يبقى بعيدا عن نضال الشعوب العربية ضد الاعتداءات الاسرائيلية » .

واضافت ان اسرائيل ، التي تسعى دائما الى شق صفوف القوى الوطنية في الدول العربية، حاولت ان تثير نزاعا بين الحكومة اللبنانية والمقاومة عن طريق الاعتداءات « المتسترة بالاعمال الانتقامية ضد المقاومين الفلسطينيين » . ولكن « القادة اللبنانيين وقادة حركة المقاومة الفلسطينية اظهروا اقصى قدر من الواقعية السياسية بتفاديهم الحرب الداخلية » .

طائرة سورية تحلق فوق القنيطرة

تل ابيب — ٢٦ تموز — رويتر — اعلن ناطق عسكري اسرائيلي ان طائرة تابعة للسلاح الجوي السوري من نوع ميغ ٢١ حلقت اليوم فوق منطقة القنيطرة في مرتفعات الجولان السورية المحتلة .

وقال الناطق ان الطائرات الاسرائيلية امرت بالتصدي للطائرة السورية لكنه لم يذكر ما اذا كانت وقعت معركة جوية .

ووقع الحادث نحو الساعة الحادية عشرة والنصف قبل ظهر اليوم بتوقيت بيروت .

وذكر الناطق ان اسرائيل قدمت شكوى بالحادث الى المراقبين العسكريين التابعين للامم المتحدة .

...ره: قرار مجلس الامن انتصار قوي لأنه فصل بين المخطوفين واسرى الحرب

...صل مندوب لبنان الدائم لدى الامم ...دة السفير ادوار غره الى بيروت ... امس من لندن لتمضية اجازته ...ارية بعدما انتهى مجلس الامن باتخاذ ... آخر يؤكد على اسرائيل وجوب ...ن الضباط المخطوفين السوريين ...بناني .

...املى غره عند وصوله الى المطار ...يح قال فيه :

... يمكنني ان اقول ان الوفدين ...اني والسوري احرزا نجاحا في ...صول على القرار الثاني يوم الجمعة ...ي وجاء القرار تاكيدا للقرار المتخذ ...٢٦ حزيران الماضي . من الواضح ... جميعا ان قضيتنا كانت قضية ...ة وقضية حق . وقد حاولت ...ائيل ان تدخل فيها عناصر غريبة ... . فكلنا يذكر ان الاعتداء الذي ...ت في ٢١ حزيران كان اعتداء على ...ن اللبنانية وذهب ضحيته عدد ...من القتلى بينهم النساء والاطفال. ... من جراء الاعتداء ان اعتقل عدد ...الضباط السوريين واللبنانيين ...عدرمة . والمهم في كل هذا الامر ...الاعتداء كان على لبنان وان ...ادة اللبنانية هي التي خرقت . ...حاولت بعض العناصر هنا وفي ...ج استغلال فكرة ان هناك تباينا ...الموقف بين سوريا ولبنان حول ...ع ، وهذا ابعد ما يكون عن ...قة لان الشكوى لم تكن في ...س شكوى سورية بل لبنانية ... التي ذكرت آنفا . وكان ... بيننا وبين اخواننا السوريين ... لم يكن المهم في الموضوع ...المخطوفين بل الاختطاف نفسه ...على الارض اللبنانية . وهذا ...هو شبيه باي نوع من ...الافراد ولكنه يختلف عنه بانه ...تية في الصفحة ١١ —

غره يتحدث في المطار . (همبار)

الخارجية رفضت ورئاسة المطار فتحت

قبل ان يصل السفير غره الى مطار بيروت جرت اتصالات مع وزارة الخارجية لفتح صالون الشرف ولكن دون جدوى باعتبار ان القانون لا يسمح بفتح الصالون للسفراء اللبنانيين الا في حالات معينة . الا ان رئاسة المطار اتخذت في النهاية وعلى مسؤوليتها قرارا بفتح الصالون لغره .

السادات يزور ليبيا ويرد على اقتراح الوحدة الفورية

السادات يتحدث الى المؤتمر القومي امس والى جانبه السيد سيد مرعي . (اشا)

الرئيس المصري يشدد على الوحدة الوطنية

طرابلس — ٢٦ تموز — رويتر — ذكرت « وكالة الانباء الليبية » الرسمية اليوم ان الرئيس انور السادات سيقوم بزيارة لليبيا يوم السبت القادم تستغرق بضعة ايام . وذكرت انباء مصرية ان الزيارة ستتم يوم السبت ٤ آب او الاحد ٥ آب . وقالت الوكالة الليبية ان السادات سيعقد خلال زيارته محادثات مع الرئيس معمر القذافي واعضاء مجلس قيادة الثورة .

واضافت ان الزيارة تاتي في الايام الاخيرة من مهلة الاشهر الخمسة التي وعد السادات بان يقوم خلالها بدراسة اقتراح مجلس قيادة الثورة اقامة وحدة بين الجمهورية العربية الليبية وجمهورية مصر العربية والرد على هذا الاقتراح. وكان القذافي كشف النقاب في خطاب القاه يوم الاحد عن انه عرض مشروعا للوحدة بين البلدين خلال اجتماعه الى السادات في شباط .

● في القاهرة حذر السادات اليوم اسرائيل من ان صراعها مع العرب هو « صراع طويل » . وقال ان عليها ان تفهم ان الطبيعة الى جانب مصر .

وقال السادات في خطاب قصير لم يتجاوز خمس دقائق في ختام المؤتمر القومي للاتحاد الاشتراكي العربي « ... اما عدونا اسرائيل فلقد يفهم اذا استطاع ان يفهم انه صراع طويل وان الطبيعة معنا فيه ومعنا ايضا التاريخ » . ونقل الخطاب وما سبقه من تلاوة قرارات وتوصيات المؤتمر عبر شبكة اذاعة القاهرة وتلفزيونها .

وكان الرئيس المصري استهل خطابه بالقول : « ان الطريق امامنا محدد . ان الوطنية المصرية ستؤدي دورها وسوف تكون الاقدر عليه بالوحدة الوطنية . والقومية العربية سوف تؤدي دورها ... عارفة انه هو المصير الوحيد » .

حدود الصداقة

ومضى يقول في ما اعتبر اشارة الى القرارات الاخيرة باجلاء المستشارين والخبراء السوفيات عن مصر : « ولعل اصدقاءنا جميعا يدركون اننا نريد ونتمسك بصداقتنا . لكننا لا نريد ان نتجاوز بعد الحد الذي يريدون . ونحن لا نعتبر ان ما نريده هو ضروري لنا فحسب لكننا نعتقد انه ضروري لحرية كل الشعوب على هذه الارض » .

وقال : « بل لعل اصدقاء عدونا لا بد لهم ان يفهموا الرسالة التي صدرت عن مؤتمركم والتي تمثلها مناقشاته وما توصل اليه من قرارات . اننا لن نتردد امام خوف ولن نتراجع خشية ارهاب » .

وكان المؤتمر انتقد في احد مقرراته الموقف الاميركي من ازمة الشرق الاوسط ووصفه بانه « موقف الانحياز الكامل لاسرائيل » وقال ان هذا الموقف « يشكل العائق الاكبر امام الحل العادل لقضية الشرق الاوسط » .

ويلقي السادات خطابا اخر غدا في الاسكندرية .

وكان السيد سيد مرعي الامين العام للاتحاد الاشتراكي العربي استهل الجلسة الختامية للمؤتمر في دورته هذه التي بدات في ٢٣ تموز بتلاوة مقررات المؤتمر وتوصياته التي شددت على ضرورة الوحدة الوطنية .

السيد احمد جابر عفيف يتحدث . (فريج)

وزير تربية اليمن: نبحث عن معلمين

اثر زيارة قام بها لكل من السعودية وقطر وابو ظبي والكويت وصل امس الى بيروت وزير التربية اليمني السيد احمد جابر عفيف . وحول زياراته لهذه البلدان قال عفيف لـ « النهار » انها كانت كلها تهدف الى شرح الوضع التربوي والتعليمي في اليمن وطرح المشاكل التي تعترضه بعد قيامه من حرب استمرت ثماني سنوات . واضاف عفيف انه وجد لدى حكام هذه البلدان تفهما كبيرا واستعدادا لتقديم كل المساعدات التي تحتاج اليها اليمن للخروج من محنتها . فبعدما انتهت حرب الثماني سنوات التي كانت بدات عام ١٩٦٢ ، وخلال العامين الماضيين ، قام اليمنيون بطالبون حكومتهم بحقهم في التعليم والتحصيل دون ان يلغوا بعين الاعتبار ان البلد خارج من حرب استنزفت طاقاته وامكاناته وخاصة المادية منها . واستطرد عفيف يقول ان حكومة اليمن اوضحت للشعب انها لا تستطيع ان تتحمل وحدها اعباء القيام بكل شيء كبناء المباني للمدارس مثلا ، وعلى المسؤولية ان تكون مشتركة بينهما . « وكان الشعب اليمني متفهما للغاية ، كما تابع يقول عفيف ، وقام فعلا ببناء بعض المدارس ، اما البعض الاخر فقد ساهم مع الحكومة في تمويله » .

وعن المساعدات التي تتلقاها اليمن من الدول العربية ، قال عفيف انها مساعدات « سخية للغاية » كاعطاء

— التتمة في الصفحة ١٢ —

كمال ناصر يرد على هيكل: ليس السؤال "ما العمل؟" بل "لماذا؟"

كتب السيد كمال ناصر ، الناطق الرسمي باسم المقاومة الفلسطينية ، بصفته رئيس تحرير مجلة « فلسطين الثورة » (الصحيفة المركزية لمنظمة التحرير) ، مقالا افتتاحيا بعنوان : « لماذا ... وما العمل ؟ » رد فيه بشكل غير مباشر على مقال كتبه الاسبوع الماضي السيد محمد حسنين هيكل رئيس تحرير « الاهرام » بعنوان « ما العمل ؟ » ، بالاشارة — كما ذكر هيكل — الى السؤال الشهير الذي طرحه لينين .

ومما قاله السيد كمال ناصر : « مسكين لينين ! كم من الجرائم ترتكب باسمه في هذا العصر ، على كل المستويات ، وفي كل المجالات ، ومن خلال الكثير من المقالات والتحليلات ، وعبر الكثير من الاحزاب والتنظيمات .

مسكين لينين ! لانه ليس بيننا هذه الايام ، ليتسنى له الحسم حول ما خلفه من نظريات ودراسات ومقولات وبيانات ! وربما نكون نحن المساكين ، متفقين معه او مختلفين ، او البعض منا ، من الذين دأبوا عبر العشرين سنة الماضية ، على طرح وتكرار السؤال الكبير الذي طرحه لينين : ما العمل ؟

في رأينا ان السؤال — على ضرورته — اصبح يثير من السخرية والمهانة في هذا الظرف بالذات ، اكثر مما يثيره من الجدية والاحترام ، ولعله اجدر بنا ، واجدى لنا ، لو توقفنا قليلا لنتساءل : لماذا ؟ لماذا يحدث كل ذلك ؟ فلربما ومن خلال هذا السؤال ، وهو الاكثر وضوحا ، والاكثر ايلاما ، نستطيع ان نتلمس الطريق للرد على السؤال الكبير : ما العمل ؟

حديثنا اليوم موجه الى هذه المجموعة من الناس في مختلف الاقطار العربية ، والتي تتحمل اليوم مسؤولية العبء التاريخي في مجابهة الخطر المباشر في معركتنا مع الامبريالية والصهيونية العالمية ، وهو حديث تمليه المصلحة القومية قبل كل شيء ولا تحركه دوافع الشعور بالخطر والمسؤولية التي تحتم الوقوف في وجه كل محاولات التنظيم والتفسير والتبرير التي يهيمن ويسيطر عليه « العقل التجريبي الذرائعي » الذي اشرنا اليه . هذا العقل الذي لا يجوز ان يبقى مهيمنا في الساحة العربية على امتداد هذه السنوات الطويلة المفعمة بالمرارة وخيبات الامل المتكررة ، بحيث اصبح يبدو منه ان الثورة والتمرد والرفض والقتال وتحرير الارض بالقوة هو « الفرع » في عملية الخلاص المنشودة ، بينما الضغط والمناورة والعمل السياسي ، وطرح البدائل هو « الاصل » الذي قد يعطي بعض النتائج .

لقد اكدنا في اكثر من مناسبة ان الخيار ليس بين اطلاق الزناد واشعال النار فورا ، وبين الاستسلام او التنظير من اجل السلام والاستسلام ، ولكن الخيار الحقيقي هو ان يقنع الذين ما زالت في يدهم مقاليد الامور ان الاستسلام لاسرائيل هو وحده المطروح ، وان الرد على كل ذلك لا يكون الا بالحشد والتعبئة والاعداد للمعركة في المدى الطويل من ضمن المفهوم الثوري القتالي لقومية المعركة .

ان الثورة الفلسطينية لا تحرض احدا ولا تورط احدا ، ولا تطلب المستحيل ، ولكنها تدعو الى عدم الخوف من النتائج اذا اعتمد من في يدهم مقاليد الامور في المعسكر الوطني ، النفس الطويل ، والقناعة بضرورة القتال ، لانه ليس عند هذه الامة شيء تخسره سوى سلاسلها وقيودها وليس هناك موقع في الوطن العربي اغلى من موقع آخر ، والمطلوب اليوم اعادة النظر — التتمة في الصفحة ١٢ —

لا اضراب في بريطانيا: الحكومة خضعت للنقابات

لندن — ٢٦ تموز — يب — امرت محكمة العلاقات الصناعية في بريطانيا اليوم بالافراج فورا عن خمسة من عمال الاحواض كاد اعتقالهم يوم الجمعة يجر بريطانيا الى حافة اضراب عام ، وخضعت بذلك لضغط عمالي شديد احرج حكومة السيد ادوارد هيث .

واصدر امر الافراج رئيس المحكمة السير جون دونالدسون الذي اصدر في الاساس امر الاعتقال .

وقال دونالدسون في قراره انه يجب الدخول « في بداية جديدة الان » وانه اذا حاول احد من الخمسة التظاهر بصورة غير شرعية بعد الان فانه يؤكد بذلك عدم مسؤوليته النقابية .

وصدر القرار بعد ساعات من اتخاذ اتحاد مجلس النقابات قرارا باعلان اضراب عام يوم الاثنين ما لم تفرج السلطات عن الخمسة .

بيان

يود المحاسب القانوني طلال ابو غزاله
أن يعلم الجميع
بانه قد اخطر شركة سابا وشركاهم
بانفصاله عنها
وبذلك يصبح من تاريخ سريان مفعول الانفصال
غير مسؤول عن أي التزامات تفرضها عليه
صفته كشريك في الشركة المذكورة .

سوف تكتشفون وتحبون
رومانيا في بلغاريا
٧ أيام في فارنا الاقامة مع الطعام
٤ أيام في بوخارست الاقامة مع وجبتين
٣ أيام في مامايا الاقامة مع وجبتين
فنادق مع حمامات - الذهاب كل يوم جمعة
على طائرات طيران الشرق الاوسط النفاثة
السعر ل.ل ٥٩٥
فؤاد ا. خياط وشركاه - ممثل المكتب الوطني الروماني للسياحة
شارع فينيسيا - بناية اوتيل مارتينيز - تلفون: ٢٢١٩٨٩ - ٢٢٢٠٤٧

محطة جديدة للأطعمة الفاخرة في عاليه
مطعم "لاموسكاد"
ملحق فيلا أوتيل عويس
محيط ريفي - في اطار المنزل اللبناني القديم
ديكور - شرياصاتب سلام
الافتتاح اليوم ٢٧ تموز
للحجز: التلفون ٥٥٠٢٢٦

...تى في ازدحام السير الشديد
...تدع الحر يزعجك
...ك اليوم في سيارتك مكيف هواء
...الولايات المتحدة الاميركية.
Made in U.S.A.
Frigiking
...لاختصاصي في مكيفات الهواء
...لياس الاسمر
...اس السبع - تلفون: ٢٤٨٥٤٦ - ٢٩٧٦٦١

هكذا من الأصل

حدث .. لم يحدث .. سيحدث

رئيس الجمهورية

تلقى الرئيس سليمان فرنجيه برقية شكر من الرئيس انور السادات ردا على التهنئة بذكرى ثورة ٢٣ تموز .

رئيس الحكومة

وجهت برقية تهنئة باسم رئيس الحكومة السيد صائب سلام الى رئيس وزراء جمهورية مصر العربية السيد عزيز صدقي لمناسبة ذكرى ثورة ٢٣ تموز .

كذلك وجهت برقية تهنئة الى ديمتريوس الاول بطريرك القسطنطينية لمناسبة انتخابه خلفا للبطريرك المسكوني الراحل اثيناغوراس .

وزارة الخارجية

اجتمع الدكتور نجيب صدقة الامين العام لوزارة الخارجية بالسيد محمد صبرا سفير لبنان في القاهرة الذي وصل الى بيروت وتناول البحث الوضع العربي العام والاحداث الاخيرة في مصر .

نقابة المحررين

زار سفير الهند الجديد السيد امريك مهتا نقابة المحررين يرافقه السيد سمير حريق المسؤول عن قضايا الصحافة في السفارة . وتبادل السفير والنقيب ملحم كرم احاديث عن العلاقات الودية بين البلدين .

الاتحاد السياحي العربي

غادر السيد اسعد المقدم المدير الاداري للمجلس الوطني لانماء السياحة بيروت الى تونس لتمثيل لبنان في اجتماعات اللجنة التنفيذية للاتحاد السياحي العربي التي تستمر يومين .

فرنجيه يرحب بالدعوة الى جلسة مشتركة للجان النيابية

"يهمنا ان تتوضح كل ملابسات قضية الصواريخ والعهد لا يقبل باخفاء شيء على الرأي العام"

اهدن – « النهار » :

سبحة وصول الوزراء الى اهدن كرت مدى ثلاث ساعات وسيارة تلو سيارة ولا طيران في الهليكوبتر وليس من غائب سوى الرئيس صائب سلام والوزير ادوار حنين .

واول الواصلين ، المتخذر بوصوله باكرا ، المير مجيد ارسلان الذي بدا انه يجري سباقا مع نفسه وتحديا لصحته (وصل في الثامنة الا ربعا) واخرهم وزير الصحة الدكتور نزيه البزري (١١،٨) . والوزراء ، متشمسين في باحة مقر الرئاسة الصيفي او جالسين في غرفة الاستقبال او متحلقين ثلاثة ثلاثة في الممرات او ناظرين الى ساعاتهم في انتظار انعقاد الجلسة، ماذا يقولون وعما يتحدثون ؟

الوزير خليل ابو حمد الذي وصل وهو يقود سيارته بنفسه قال : « لم اطلع على نص دعوة غولدا مئير للرئيس انور السادات الى الاجتماع والمفاوضات المباشرة حول السلام في الشرق الاوسط. واني اتريث في اعطاء راي حول هذه الدعوة ، لكني اعلم ان الرئيس السادات اجاب عن مثل هذه الدعوة سابقا محددا نوع محادثات السلام التي يمكن ان تجري حول قضية الشرق الاوسط ورافضا اي بحث في المفاوضات المباشرة » .

واضاف ابو حمد : « ساحضر اجتماع لجنتي الدفاع والخارجية وابدي وجهة نظري في صفقة صواريخ « كروتال » .

الوزير سليمان العلي رد على الضجة التي احدثها قراره بفصل ٤٩ موظفا من وزارة الزراعة بينهم ٤٥ موظفا من عكار قال : « ان الذين فصلوا من الخدمة في وزارة الزراعة يقبضون رواتبهم وهم في منازلهم ، اي انهم لا يقومون باي عمل . وقد وجهت اليهم الوزارة انذارات لكنهم لم يلتحقوا بمراكز عملهم . اما الـ ٤٥ عكاريا الذين فصلوا من العمل ، فان مصلحتي كانت الا اخسرهم حتى لو كانوا من اخصامي المحليين . وكان من السهل علي ان اريحهم الى جانبي انما هذا هو القانون » . واضاف : « ان هناك عددا كبيرا من الموظفين الذين لا يقومون باي عمل في الوزارات خصوصا وزارتي الصحة والاشغال وسنبحث في امرهم في هذه الجلسة » .

رابط عنتر بالصنوبر

والمير مجيد ارسلان تابع الحلقة الرابعة من مسلسله مع المصورين والصحافيين حول الوصول بلكرا ، فروى انه حلق لقنه في الغبيري ولما مر في بيروت لم تكن الصحف انزلت بعد الى الاسواق وطلعت عليه الشمس في جبيل حيث اشترى « النهار » و « الانوار » . وروى ايضا ان الرئيس فرنجيه قال له فور وصوله : « بريدك دائما عنتر » . وانه اجابه : « انا عنتر رابطو بالصنوبر من زمان يا فخامة الرئيس ». وقال ايضا للرئيس: « لازم تعفيني اليوم من اكل الكبة لانو زلاعيمي بيوجعوني » .

وتطرق المير الى الكتابة عنه في الصحف فقال : « مش لازم بقا ينحكى عن الصواريخ . القضية انتهت وحق لبنان محفوظ والتحقيق ماشي وفي اجتماع للجان » . ثم هز راسه متحدثا عن احدى المسرحيات التي لعبت دوره فيها ايفيت سرسق « تصور المير مجيد مرا ! شوفي مرا مفحلي متلي ؟ » .

واستوضح الكندي دومبرو (لفظها دمبو) وكان الاسم مكتوبا هكذا في سجل مواعيد الرئيس) عن رحلته وطلب من مندوب « النهار » ان يترجم له اقوال الكندي الذي تحدث في الانكليزية . وعرض على البحار ان ينطلق من خلده لا من صور وقال : « شو هالرحلة هيدي ، موجة واحدة بتردو من كندا على لبنان ! » . وانشغل بال المير فسال : « كيف بدو يروح على ميناء العقبة ؟ بدو يمرق عالاسرائيل ؟ » (راجع خبر زيارة دومبرو في الصفحة ٦) .

والوزير ميشال ساسين الذي وصل والوزير كاظم الخليل في سيارة الاخير « الكاديلاك » حيا دومبرو وتمنى له رحلة موفقة . فقال له المير مجيد : « طلبوا مني علم كبير للزورق قلنا لهم خذوه من اي بلدية او من وزارة السياحة وطلبوا اسطوانات فولكلورية. قولك وزارة الدفاع كمان بتعطي اسطوانات ؟ شو هالشغلة » . فرد ساسين : « لا يا مير كل شي حاضر عنا » .

والوزير جورج سماده قال انه لا يشكو من وزارة الاعلام ابدا وان مدير مجلس الجنوب السيد محمد شميتو رافقه بغية البحث في مجلس الوزراء في امور تتعلق باعمال مجلس الجنوب.

تحدثنا عن لا شيء !

والوزير بيار حلو استقبله الرئيس فرنجيه في مكتبه في التاسعة والنصف ولما خرج سالناه عن طبيعة الاحاديث التي اجراها مع الرئيس فبدا : « تحدثت مع فخامة الرئيس عن ... » ثم توقف وسال : « هل انتم من الوكالة الوطنية للانباء ؟ » فقلنا لا من « النهار » فاعتذر عن عدم التصريح .

والوزير جميل كبي توجه فور وصوله الى مكتب الرئيس فرنجيه وعقد معه اجتماعا دار حول قضية الامن . وفي اثناء اجتماعه بالرئيس حضر موظف في مكتب بريد اهدن اسمه جورج كمدو معوض حاملا رسائل واوراقا وسال عن الوزير وبدا انه مستاء من وضع البريد الاهدني فقال : « عنا موزعين اثنين فقط بدن يوزعوا عالقصر والدوائر الرسمية والاهالي وفي قرار جديد بتعيين اربعة موزعين ناظر امضاء الوزير من شهر وبعدو لحد هلق ما مضاء . شو هالحالة هيدي عنا مكاتيب صار لها ٢٠ يوم مكدسي » .

والوزير انور الصباح نفى ان يكون طالب بزيادة اسعار البنزين .

والوزراء مجتمعين في رئاسة الرئيس فرنجيه وحضور رئيس الحكومة بالوكالة الدكتور البر مخيبر ، بحثوا في الامور الاتية كما ادلى بها وزير الاعلام خاتشيك بابكيان .

حديث الرئيس

استهل الرئيس فرنجيه الجلسة بالتطرق الى احداث الساعة وفي طليعتها قضايا الامن ، وهنأ نوه بالمجهود الذي بذله وزير الداخلية بالوكالة الدكتور جميل كبي ، وبفضل مساعي اجهزة الدولة مجتمعة توافرت لدى الدولة عناصر كافية تسمح بتحرك فعال لضبط القضية واستتباب الامن .

واضاف الرئيس : الواقع ان خمسة اشخاص كانوا هدفا لحركة المتفجرات قد نجوا بفضل هذه التدابير التي اتخذت .

ثم تطرق الرئيس في حديثه الى موضوع صواريخ « كروتال » فشكر النواب الذين طلبوا عقد جلسة للبحث في هذا الموضوع واعرب عن امله في ان تتوضح كل ملابسات هذه القضية في جلسة اللجان النيابية المشتركة التي ستعقد يوم الخميس المقبل .

وانهى الرئيس حديثه في هذا الشان قائلا : « ان ما يهمنا الا يعلق في ذهن احد ان العهد يقبل ان يبقى الراي العام في مناى عن اي شان » .

ثم عاد الرئيس ولفت الوزراء المختصين الى الحالة المؤسفة التي لا تزال تسود اوضاع الهاتف والمياه في بعض المناطق ، فاوعز بان تتخذ التدابير الشديدة في حق الموظفين الذين لا يؤدون الواجب على الوجه الاكمل .

واخيرا تمنى ان تسرع وزارة الاقتصاد الوطني بالدراسة المتعلقة بخفض سعر مادة النيول اويل للبواخر التي تحمل العلم اللبناني .

ثم انتقل مجلس الوزراء الى البحث في قضية الجنوب فاطلع على اعمال مجلس الجنوب ومنجزاته ، وقد حضر هذا القسم من الاجتماع المدير العام للمجلس السيد محمد شميتو فابدى معظم الوزراء ارتياحهم الى نشاط هذا المجلس الذي تسمح له الاصول والاساليب المرنة التي يخضع لها بان يتحرك بسرعة ويلبي طلبات المنطقة .

وعاد الرئيس وحث الوزراء المختصين على المزيد من النشاط وقال : « ان الجنوب يستحق كل عطف وهو قريب من قلبي » .

المقررات

واقر مجلس الوزراء المواضيع الواردة في جدول اعماله وهي الاتية :

١ – مشروع قانون يجيز ابرام اتفاق

– التتمة في الصفحة ١١ –

فضيحة الصواريخ تثير انقساما بين المقربين

غصن يدعو لجنة المال الى الجلسة المشتركة ورئيس اللجنة الخارجية يواصل "تمرده"

فيما ينقسم المقربون من الدولة حول المدى الذي يمكن ان تبلغه وتستقر عنده فضيحة الصواريخ ، والحدود التي يجب الا تتخطاها ، تستمر القضية في التفاعل على الصعيدين النيابي والرسمي ، وتحتل صدارة الاهتمام لدى المسؤولين والنواب ، بعدما كانت هاجس الراي العام وشغله الشاغل طوال الاسبوعين الماضيين . ومن هذه الزاوية يؤكد النواب ، ومنهم عبده عويدات واحمد اسبر وفهمي شاهين وحميد دكروب ، كما يؤكد رئيس لجنة الدفاع الوطني النائب النائب فؤاد لحود ، ان القضية لن تتلفف لانه بات من الصعب ان لم يكن من المستحيل لفلفتها « ايا كانت الدوافع وكان وراءها من شخصيات » .

على ان سيل المفاجآت لم يتوقف امس . فقبل الظهر طلع نائب رئيس المجلس السيد فؤاد غصن بمفاجأة جديدة عندما اعلن انه وجه الدعوة الى لجنة المال النيابية لتشترك في اجتماع ٣ آب الذي كان مقررا من قبل ان يقتصر على لجنتي الدفاع والخارجية . وعلى هذا الاساس عين نائب رئيس المجلس موعد الاجتماع المشترك للجنتين من دون ان تكون دعوة لجنة المال واردة .

لكنه امس ، وبعد مراجعات نيابية واتصالات اجراها في هذا الشان وجد ان من الافضل اشراك لجنة المال ايضا في الجلسة ، فوجه قبل الظهر الدعوة رسميا الى اعضائها وفق البرقية الآتي نصها : « تعقد لجان المال والموازنة والشؤون الخارجية والدفاع الوطني جلسة مشتركة في تمام الساعة العاشرة من صباح الخميس ٣ آب ، وذلك للنظر في بعض القضايا الراهنة. فالرجاء الحضور في الموعد المعين » .

بديهي ...

ولفت في الدعوة ورود عبارة « للنظر في بعض القضايا الراهنة » من غير ان تحدد فيها صراحة قضية الصواريخ التي هي موضوع الساعة وسبب دعوة اللجان الى الاجتماع . ولم يعط السيد غصن تفسيرا معينا ، واكتفى بالقول « من البديهي ان تكون القضايا الراهنة هي قضية الصواريخ». واضاف انه دعا لجنة المال الى حضور الجلسة المشتركة لان صفقة الصواريخ تتناول شؤونا مالية واستمر في دعوة اللجنة الخارجية على رغم اعتراض رئيسها الدكتور الحافظ لانه كان لوزارة الخارجية دور في الموضوع وان كان قد اقتصر على الاتصالات والمساعي الحبية للوصول الى حل .

وقال نائب رئيس المجلس ان الدعوة وجهت الى رئيس الوزراء ووزراء المال والدفاع والخارجية الى حضور الجلسة والادلاء امام اللجان الثلاث بما لديهم من معلومات وللرد على ما قد يطرح من اسئلة في شانها .

ولوحظ ان الدعوة لم توجه الى الدكتور الياس سابا بسبب ملاحظة ابداها بعض النواب بانه ليس في الامكان دعوة شخص من غير النواب وان دعوته تقرر في ضوء المناقشات التي ستجري .

وكان الدكتور امين الحافظ رئيس اللجنة الخارجية اتصل بوزير الخارجية وبنائب رئيس المجلس وشرح لهما موقفه مؤكدا ان موضوع الصواريخ ليس من اختصاص اللجنة الخارجية مشيرا الى ان دعوة اللجنة الخارجية للبحث في مثل هذا الموضوع قد تترك انطباعا في غير محله وقد تفسر بان ثمة ما يعكر العلاقات بين لبنان وفرنسا في الوقت الذي يحرص فيه الجميع على الروابط مع فرنسا . وابلغهما انه لن يحضر الاجتماع كرئيس للجنة الخارجية يوم الخميس ٣ آب للاسباب التي اشار اليها وان في امكان وزير الخارجية ان يحضر كوزير في الحكومة ويدلي برايه امام اي لجنة برلمانية تدعى الى استيضاحه بعض الامور ولم يعرف اذا كان السيد ادمون رزق مقرر اللجنة الخارجية وغيره من اعضاء اللجنة سيتضامنون مع الدكتور الحافظ ويمتنعون عن حضور اجتماع ٣ آب .

اجتماع تحضيري

وستعقد لجنة الدفاع الوطني ظهر اليوم في مجلس النواب اجتماعا تحضيريا للتشاور في المعلومات حول قضية الصواريخ وطريقة المناقشة . وقد اعد رئيس اللجنة السيد فؤاد لحود ملفا كاملا يتضمن كل المعلومات المتعلقة بهذه القضية من ضمنها ما كتبته الصحف اللبنانية والاجنبية .

انقسام المقربين

ويروي اعضاء في لجنة الدفاع الوطني ان لديهم ادلة تثبت ان بين المقربين من الدولة انقساما حول المدى الذي يجب ان تبلغه المناقشة في شان قضية الصواريخ . وان الفريق الاول يدعو الى اخذ العلاقات اللبنانية – الفرنسية في الاعتبار واتخاذ قرار بتاييد موقف وزير الخارجية السيد خليل ابو حمد ، اذ ان مصلحة الدولة تقضي بعدم التشكيك في التدابير التي اتخذها الوزير بالاتفاق مع كبار المسؤولين . والفريق الاخر من المقربين يطالب بكشف كل الملابسات المحيطة بقضية الصواريخ وعدم الوقوع تحت تاثير ضغط العلاقات اللبنانية – الفرنسية والتهويل الذي يمارسه بعض الرسميين انطلاقا من الرغبة في المحافظة على هذه العلاقات.

تشويش في الصفوف

ويعترف هؤلاء الاعضاء في لجنة الدفاع انهم ليسوا في وضع يمكنهم من معرفة النتيجة التي ستسفر عنها المناقشة ، لكن الانطباعات المتوافرة لديهم تحملهم على الاعتقاد ان انقسام المقربين بدا يثير حالة من التشويش في صفوف النواب مما يهدد بفتح الابواب

– التتمة في الصفحة ١١ –

خلافا لما تنشره وزارة الاعلام

معلومات متناقضة عن الاوتوسترادات يكتشفها الوزراء بطريق المصادفة

في حالات عدة ، يقف الوزراء على قدم المساواة مع المواطنين في اعتبار وزارة الاعلام المصدر الوحيد لمعرفة اخبار الدولة والقضايا التي تهتم بها . واستطرادا ، يجد الوزراء انفسهم مضطرين الى تصديق المعلومات الرسمية التي توزع وتنشر بواسطة هذه الوزارة . وتبقى المعلومات صحيحة الى ان يظهر مصادفة دليل يثبت عدم صحتها .

وقبل ايام قليلة ، توافرت لدى بعض الوزراء معطيات عن مشاريع الاوتوسترادات اصابتهم بالذهول بسبب التناقض بين هذه المعطيات والمعلومات التي ما فتئت الدولة توزعها عن المشاريع . وقد توافرت المعطيات مصادفة وفي اعقاب محاولة بذلها هؤلاء الوزراء لمعرفة الشوط الذي قطعته الدوائر الفنية في اعداد دراسات المشاريع بعد الضغط الكبير الذي مارسه الناخبون على الوزراء لالزامهم بملاحقة قضية الاوتوسترادات التي تمر في مناطقهم .

وابلغ هؤلاء الوزراء الناخبين ان كل الانباء الرسمية التي اذيعت عن التدابير التي تتخذ للشروع في تنفيذ مشاريع الاوتوسترادات باستثناء الانباء المتعلقة بوصلة طبرجا – جبيل من اوتوستراد بيروت – طرابلس ، هي انباء غير صحيحة ، وان المهندسين الذين كلفوا مهمة اعداد الدراسات اكدوا عدم وجود دراسات نهائية وكشفوا النقاب عن خلافات بين الرسميين .

وذكر الوزراء الناخبين ان اوتوستراد بيروت – شتورا – الحدود السورية لا يمكن ان يصبح جاهزا قبل السنة ١٩٨٢ . هذا اذا انجزت دراساته في السنة المقبلة . لكن ليس هناك ما يوحي بان الدراسات ستنجز في الموعد المطلوب . وان بين كبار المسؤولين من يطالب باعطاء الافضلية لاوتوستراد الكيبونات بين مرفأ بيروت وضهر البيدر على اوتوستراد بيروت – شتورا الذي سيخصص للسيارات الصغيرة . وان متابعة العمل في اوتوستراد جبيل – طرابلس يصطدم بعقبات كثيرة كما ان تنفيذ وصلة اوتوستراد خلده – الدامور من اوتوستراد خلده – صيدا يجب ان تتم على اسس جديدة .

واضاف الوزراء الذين اطلعوا على هذه الحقائق ان هناك قضية فنية كبيرة مطروحة على بساط المناقشة ، وهي قضية ناشئة عن خلاف بين المهندسين حول نقطة التقاء الاوتوسترادات وضرورة او عدم ضرورة تنفيذ هذه النقطة قبل انجاز مشاريع الاوتوسترادات .

ويتضح من المعلومات التي حصل عليها الوزراء ان نقطة التقاء الاوتوسترادات ستكون في الحدث بالقرب من مصانع الريجي . ومن هذه النقطة ، سيتم تنفيذ وصلات طرق بالاوتوسترادات ومطار بيروت بعرض ٦٠ مترا وتقدر تكاليف مشاريع هذه الوصلات باربعين مليون ليرة . وهناك مهندسون يحذرون من انجاز الاوتوسترادات قبل انجاز مشاريع هذه الوصلات . بينما يطالب مهندسون آخرون بتنفيذ الاوتوسترادات في معزل عن الوصلات ، اي في معزل عن نقطة التقائها في الحدث .

وروى الوزراء ان المهندسين لا يعرفون شيئا عن القرارات النهائية التي سيتخذها كبار المسؤولين في شان هذه التفاصيل ، كما ان المهندسين يجهلون المصادر التي ستلجأ اليها الدولة لتأمين الاموال اللازمة .

شباب الشارع البيروتي يستعد برغم معارضة الاهل لاستقبال سلام بطبل وزمر

الشباب المؤيدون للرئيس سلام في الشارع البيروتي يريدون استقباله على المطار لدى عودته من رحلة الاستجمام « كما لم يستقبل احد قبله » . وافراد عائلة رئيس الحكومة يفضلون ان تتم العودة بهدوء .

ومنذ مطلع الاسبوع الحالي والمناقشات دائرة بين الشباب وافراد العائلة حول هذا الخلاف . وقد تعذر على الفريقين التفاهم. فالشباب يقولون ان من حقهم استقبال الرئيس سلام كما يحلو لهم وان يعطوا الترحيب به طابع الرد على خصومه الذين حاولوا النيل منه في مناسبات عدة . وافراد العائلة يردون بانهم لا يعترضون على حق الشباب في استقبال رئيس الحكومة، لكن الظروف الراهنة لا تسمح بالقيام بمثل هذه التظاهرات ، بل تفرض الامتناع عن كل ما من شانه ان يحمل على محمل الاثارة والتحدي.

وحتى الان ، لم يتمكن الشباب من معرفة الموعد الرسمي لعودة رئيس الحكومة . لكن اركانهم مصممون على الاستمرار في الضغط على افراد العائلة لمعرفة هذا الموعد بحجة ان عودة سلام من الخارج تشكل في حد ذاتها « حدثا سياسيا ولا يجوز ان تمر من دون ضجة » .

سلام يتأخر الى الاربعاء ؟

اخر الرئيس صائب سلام موعد عودته الى بيروت الى مطلع الاسبوع المقبل . وقال في اتصال هاتفي اجراه قبل ظهر امس مع المصيطبة انه ربما وصل الثلثاء ، والا فموعد الوصول يكون الاربعاء . واستفسر رئيس الحكومة عما اذا كان هناك موجب لعودته « الان » ، فقيل له : « خذ راحتك ، فالامور على ما يرام » .

استغلال الوظيفة

يحقق التفتيش في معلومات تفاها تفيد ان موظفا شغل منصب مدير بالوكالة في وزارة حساسة ، طبع لوائح انتخابية لدائرة من دوائر جبل لبنان، مستخدما اوراق الوزارة ومستعينا بمخبرة موظفيها .

وزعت الارقام وبقي الهاتف حلما

تعليقا على المرسوم القاضي بتوزيع ١١٢٠٠ خط هاتف الي على بعض المناطق اللبنانية من دون ان يشمل هذا التدبير قرى المتن الشمالي وجه النائب امين الجميل كتابا الى وزير البريد والبرق والهاتف يقول فيه « ان بعض قرى المتن الشمالي مثل حملايا وعين الخروبة والمباسة وعين عار وقرنة شهوان وزكريت والشاوية وقرنة الحمراء وضواحيها قد اتخذت فيها التدابير الاولية لوصلها بشبكة الهاتف الالي ووزعت على المشتركين فيها منذ اكثر من سنتين ارقام جديدة وحتى تاريخه لم تزود بالهاتف الالي برغم كونها مراكز اصطياف من الدرجة الاولى » .

بيع املاك "انترا" في الشانزليزيه تعترضه ضريبة باهظة تراوح بين ٣٠ و٤٠ مليون فرنك

عملية بيع املاك مؤسسة استثمار « انترا » في شارع الشانزليزيه في باريس مهددة بمواجهة بعض المصاعب بسبب الضريبة التي لا بد ان تدفع للخزينة الفرنسية على الارباح التي ستجنيها المؤسسة من الفرق بين سعر الشراء وسعر البيع .

وتقول المصادر الاقتصادية التي تملك هذه المعلومات ان الكويتيين يعتبرون في طليعة المرشحين لشراء املاك «انترا» في الشانزليزيه ، وتاتي بعدهم شركة بلجيكية لها علاقات مالية مع فريق من الفرنسيين والبريطانيين . وان الاتصالات التي جرت حتى الان اوضحت ان سعر هذه الاملاك يمكن ان يراوح بين ١٤٠ و ١٦٠ مليون فرنك . لكن مؤسسة الاستثمار مضطرة الى دفع ضريبة قد تصل قيمتها الى ٣٠ او ٤٠ مليون فرنك اذا لم تتمكن من ايجاد طريقة تجنبها دفع هذا المبلغ .

وتضيف المصادر الاقتصادية ان هناك دلائل توحي ان كبار المسؤولين اللبنانيين يعيدون البحث في قضية الضريبة على ثمن املاك مؤسسة « انترا » في الشانزليزيه مع المسؤولين الفرنسيين في محاولة لتوفير ما يمكن توفيره من المبلغ الواجب دفعه . واذا حصل اللبنانيون على نتيجة ايجابية فمن المرجح ان تتم عملية البيع قبل مطلع تشرين الثاني المقبل .

جلسات متواصلة للجنة الطعون

دعا رئيس لجنة الطعون النيابية السيد ناظم القادري اعضاء اللجنة الى اجتماع يعقد في التاسعة من صباح ٩ آب المقبل للنظر في الطعن الذي قدمه النائب السابق السيد معروف سعد ضد نيابة وزير الصحة الدكتور نزيه البزري .

وتضمنت دعوة رئيس اللجنة انه اذا لم يكتمل النصاب في الموعد المحدد فان اللجنة تعقد اجتماعها في العاشرة من اليوم نفسه بمن حضر .

وقال النائب القادري انه سيبت بسرعة الطعون المقدمة ، لذلك فان الجلسات ستكون متواصلة .

توقعت معلومات وصلت الى بيروت ان تسلط القاهرة الاضواء على المساعدة المالية التي تحصل عليها من الرياض والكويت منذ اقفال قناة السويس !

رئيس لجنة الادارة والعدل البرلمانية هو الان عرضة لانتقادات الاعضاء المؤيدين لمشروع الاحزاب بحجة ان فتورا طرأ على همته حيال المشروع !

ستدور اتصالات بين لبنان والولايات المتحدة حول مواضيع تهم العلاقات الثنائية ولا دخل لها بالموقف في المنطقة العربية !

واحسرتاه !!

اتصل الان تلفونيا بالرقم ٢٩٣٤٢٩ واحجز محلك في رحلة « ويك اند اوريجينال » للسباحة في ضوء القمر على شواطىء صيدا الساحرة في قبرص .

اذا تاخرت فتنتحر لان ... المحلات محدود .

الاشتراك لل ١٦٥ فقط ... طائرة + فندقا فخما + حفلة ... راقصة على انغام موسيقى « بوزوكي » ورحلة بحرية للسباحة في ضوء القمر في خليج « فيغ ... FIG TREE » السفر ... الجمعة ٢٨ والعودة مساء الاحد ٣٠ تموز .

الحجز : الكرنك للسياحة التلفون ٢٩٣٤٢٩ – ٦/٢ ، ٢٢٠٢٣٠ .

رحلات الصيف للسنة ١٩٧٢
روما – فيينا
باريس – لندن
من ٢٨ آب حتى ١٦ أيلول
١٤٧٥ ل.ل.
رودوس – أثينا – اسطنبول
من ٣ حتى ١٥ أيلول
٦٢٥ ل.ل.
الأسعار تشمل السفر بالطائرة والاقامة في فنادق سياحية ممتازة مع وجبة اضافية والزيارات لمختلف المعلومات والحجز راجعوا أميركان كولوني تورز
شارع رياض الصلح، بناية سبان أميركان، التلفون ٢٤٢٥٩٥ – ٢٣١٧٧٢ – ٠

حدث .. لم يحدث .. سيحدث

سدد فاتورة تلفونك مجانا
مستعدون لتركيب حصالة نقود في كل المناطق على التلفون بواسطة التحصيل كما نستبدل حصالتكم القديمة مهما يكن نوعها بحصالة اديسون العالمية ٢٥٨٩٤٤

مقهى ومطعم
جسر الهواء
في غابة ايليا ابي ماضي المحيدثة – بكفيا ، التلفون ٩٨٠٤٣٤
اطيب المأكولات واشهى المازات .

FERMETURE ANNUELLE
Le Secrétariat du Centre Supérieur d'Etudes commerciales, C.E.C., correspondant du C.N.E.S. (Bruxelles) et de la Fiduciaire du Proche-Orient, annonce sa fermeture annuelle durant le mois d'Août.

...تمر الشباب المتحدر من اصل لبناني : اللجان تباشر اعمالها

مشروع لاحصاء الطاقات اللبنانية في العالم

"المغترب كلّ لبناني يحمل أو كان يحمل الهوية اللبنانية"

لجان العمل خلال اجتماعها صباح امس .

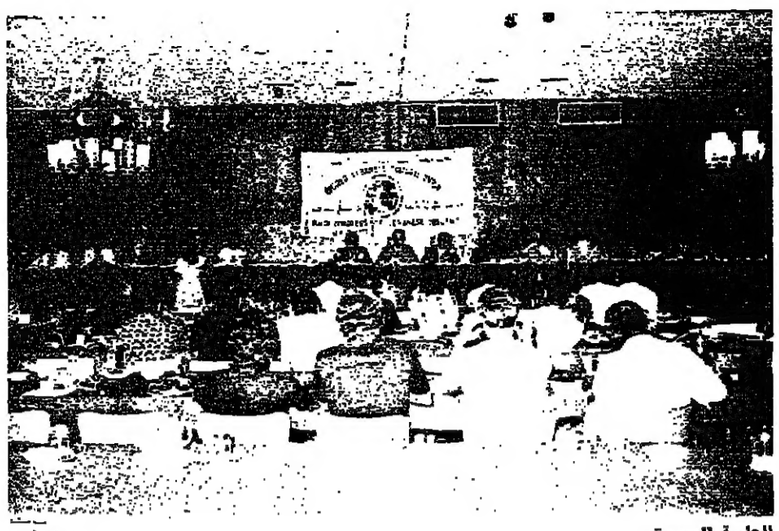

الجلسة العمومية .

(همبار)

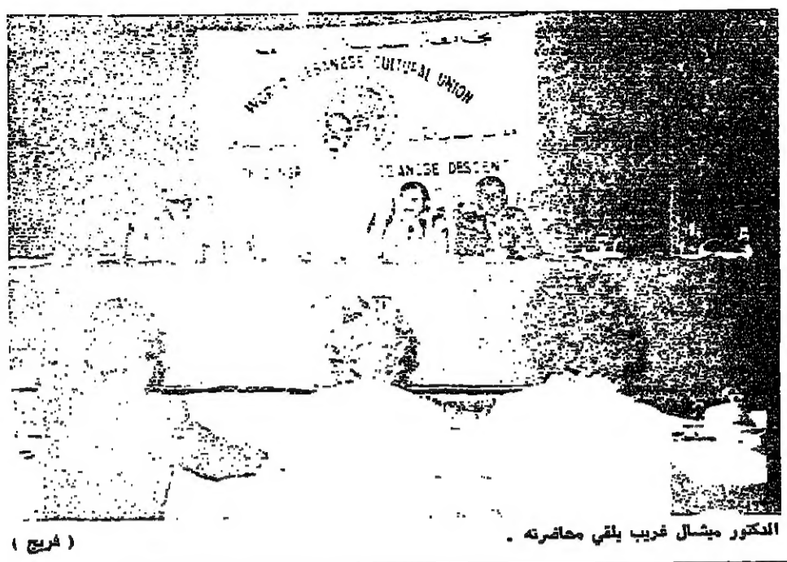

الدكتور ميشال غريب يلقي محاضرته .

(فريج)

جرمانوس سانتو منغو : اشتقت الى العاقوره

السيد جرمانوس جرمانوس . (كلود)

ب وزير الزراعة والملحق الرسمي في السلطة التنفيذية للقضايا الزراعية
مهورية الدومينيك السيد جرمانوس جرمانوس جاء مع وفد الدومينيك
المؤتمر .
ثت اليه « النهار » في حضور قريبه السيد يوسف جرمانوس الذي يستضيفه
زله في العاقورة .
سيد جرمانوس جرمانوس هو في التاسعة والاربعين من العمر شغل عام
منصب المساعد الخاص لرئيس الجمهورية الدكتور خواكين بلاغير وظل في
لمنصب حتى ١٩٧٠ حيث عين في منصبه الجديد الذي ما يزال فيه .
ده من العاقورة في قضاء جبيل هاجر من لبنان عام ١٩٠٩ وتزوج من فتاة
في سانتودومينغو من ابوين لبنانيين من آل كنعان . اما هو فولد عام ١٩٢٣
ينة سلسيدو في سانتو دومينغو كذلك ودرس التجارة والمحاسبة .
حت عي المرة الاولى التي يزور لبنان فقد زاره في ١٩٦٧ و ١٩٦٨ .
ماذا عن الدومينيك ؟
انها اكبر من لبنان بخمس مرات فيها نحو ٥ ملايين نسمة والجالية اللبنانية
٢٠٠٠ الفا يشغل عدد كبير منهم مناصب رسمية رفيعة بينهم المديرون العامون
زراء السابقون ...
الرئيس بلاغير يكن للبنانيين محبة خاصة وله بينهم اكثر من صديق ويثق فيهم ،
لاء رجال عمل ونشاط . وشعر الجميع بالبحبوحة والرفاهية في عهده » .
هي ردود فعلكم على الاعتداءات الاسرائيلية على جنوب لبنان ؟
عندما تهاجم اسرائيل لبنان نطلع جميعا على التفاصيل ، من خلال الصحف
لات ، ونشعر بان الضربات موجهة الى اجسادنا لان محبتنا للبنان وشعبه لم
مطلقا .
ما هو حجم الوجود الصهيوني في الدومينيك ؟
ليست هناك اي دعاية صهيونية . مع ان لاسرائيل تمثيلا ديبلوماسيا مع
نيك .
هل تسمعون اذاعة لبنان ؟
ابدا ، ابدا وساطلب ان توجه موجة خاصة نحونا لنسمع صوت لبنان .
حدث امام اولادي الثلاثة عن لبنان واصطحبت معي والدتي . ابني الكبير
شهادة الطب والثاني ما زال في المدرسة اما ابنتي فهي ما زالت طالبة كذلك.
هل يتكلم اعضاء الجالية اللبنانية اللغة العربية ؟
قسم قليل يتكلمها ويبذل القنصل الفخري في سانتو دومينغو السيد جان
جهودا في هذا المجال ويعمل البعض على تعليم اولادهم اللغة العربية
هم على تاريخ لبنان وجغرافيته .
سؤال تقليدي : ما هو شعورك وانت في لبنان ؟
سعيد جدا ولا يمكن ان اصف مقدار فرحي وشاهدت التقدم والعمران ،
صا في بلدة العاقورة التي اشتقت اليها فانا اصعد اليها وانزل منها كل
وسرني ان اجد جو الوئام والسلام في البلدة ، وقد عاد اليها الامان
قرار واختفت الاسلحة وغابت المشاكل . ر. ش.

كتب رفيق شلالا وخيرالله خيرالله :

لجان العمل الست التي انبثقت من مؤتمر الشباب المتحدر من اصل لبناني الذي بدأ اعماله يوم الاثنين ، عقدت صباح امس جلستها الاولى في ثلاث قاعات من فندق فينيسيا .

كل لجنة كانت في مكان واول عمل قامت به اللجان كان انتخاب رئيس ومقرر لكل منها وجاءت النتائج كالآتي:

– لجنة الدعاية والنشر : عفيف باز (ليبيريا) رئيس ونادي صعب (فنزويلا) مقررة . الدكتور موريس زاخم مستشار .

– لجنة الثقافة : مرسيل رعيدي (لبنان) رئيس وماري انطوان (السنغال) مقررة . الدكتور جميل جبر مستشار .

– لجنة الرياضة : الشيخ غبريال الجميل (لبنان) رئيس وهيكل رعيدي (التشيلي) مقرر .

– لجنة الاحصاءات : روجيه ابي نادر (الولايات المتحدة) رئيس ويوسف مطر (لبنان) مقرر . روبير كسباريان مستشار .

– اللجنة الحقوقية : المحامي جو مثلج (اوستراليا) رئيس وجوزف العم (لبنان) مقرر .

– اللجنة الاقتصادية : روجيه ضوميط فرنجيه (فرنسا) رئيس وحنا واكيم (لبنان) مقرر . انطوان حلو مستشار .

وتلي نص الرسالة التي وجهها رئيس الجامعة اللبنانية الثقافية في العالم السيد انور الخليل الى رؤساء اللجان واعضائها والتي جاء فيها : « اود ان اعرب لكم عن اهتمامي الشخصي ورغبات اعضاء المجلس العالمي للجامعة اللبنانية الثقافية في العالم في ان تكون اعمال اللجان المنبثقة من مؤتمر الشباب المتحدر من اصل لبناني متفقة واهداف الجامعة وان تكون مقرراتها نتيجة دراسات موضوعية قابلة التنفيذ . نرجو منكم الاهتمام الكلي والتعمق في درس المقترحات والتوصيات التي تعرض عليكم وان تتخذ المقررات في ضوء الدراسات بحيث تكون مركزة على قواعد سليمة مرفقة بالتقديرات المادية والبشرية التي ستتولى التنفيذ آخذين في الاعتبار جدية الموضوع والامكانات التي يمكن ان تتوافر للتنفيذ » .

مشروع احصائي

ماذا عرض على اللجان ؟

كانت الامانة العامة للجامعة اعدت دراسات لتعرض في الجلسة الاولى للجان العمل لان الوفود لم تكن حضرت بعد اي دراسات .

في لجنة الاحصاءات قدم السيد روبير كسباريان رئيس مصلحة الدراسات والتنسيق والمنشورات في مديرية الاحصاء المركزي عرضا لمشروع اعده ويقضي باحصاء اللبنانيين في العالم . ومهد له بتعريفات تناولت النقاط الآتية :

١ – الغاية من الاحصاء : معرفة الطاقات اللبنانية في العالم لتوثيق الروابط التي تشد ابناء الوطن الواحد الى بعضهم والتي تضع نقطة انطلاق لوضع مشاريع تعاون بين المهاجرين في مختلف الميادين التي لا تهم لبنان فقط بل المغتربين انفسهم .

٢ – التعريف باللبنانيين وتحديد مجال الاحصاء . واعتبر في هذا المجال مغتربا كل لبناني يحمل او كان يحمل الهوية اللبنانية ويقيم في الخارج ويمكن توسيع هذا المجال ليشمل ابناء اللبنانيين المغتربين سواء الذين ولدوا او لم يولدوا في لبنان .

٣ – المعلومات التي يجب جمعها واولاها معرفة عدد اللبنانيين المقيمين في مختلف البلدان والمدن في العالم . ويجب ان تتوافر في هذا المجال ، مميزات اللبنانيين الديموغرافية وتاريخ الهجرة والمهن التي يقومون بها ومستواهم التربوي بالنسبة الى مستوى البلد الذي يقيمون فيه ومدى علاقاتهم بالوطن الام وبالجامعة اللبنانية الثقافية في العالم .

ويوضح العرض في قسم اخر منه الطرق والوسائل الواجب اتباعها للقيام بهذا الاحصاء .

وتوقف هذا العرض ومتعرض توصياته على التصويت في جلسة عمومية .

شرح فكرة « الارزياد »

اما الشيخ غبريال الجميل عضو اللجنة الاولمبية الدولية ورئيس اللجنة الاولمبية ورئيس لجنة الرياضة في المؤتمر فتناول في بحثه المشروع الذي تقدم به في جلسة الثلثاء حول اقامة مباريات رياضية دولية تحمل اسم « ارزياد » على غرار « الاولمبياد » .

وينص المشروع على وجوب الكتابة الى السفارات او ممثلي الجامعة اللبنانية الثقافية في العالم لشرح الفكرة والغاية منها ولحثهم على بذل اقصى حد من المساعدة . كما ينص على اجراء احصاء لكل النوادي اللبنانية الرياضية ، وغير الرياضية ، وتأليف لجنة من شخصيات ذات نفوذ ومستوى اجتماعي ومالي مرموق وتخصيص مبلغ من المال كاف لانفاقه على النشاطات التمهيدية .

ويشدد المشروع على ضرورة تشكيل ثلاث لجان: الاولى لجنة الشرف ومؤلفة من الوزراء الذين لهم علاقة «بالارزياد» وتكون اللجنة في رعاية رئيس الجمهورية ، والثانية لجنة التنظيم مؤلفة من كل المديرين العامين الذين لهم علاقة بالمنظمة ، تكون هذه اللجنة في رعاية رئيس الحكومة ، والثالثة لادارة الالعاب ومؤلفة من ثلاثة اعضاء. ويورد المشروع طريقة تنفيذ «الارزياد».

لبنان الثقافي والاقتصادي

وتحدث الدكتور جميل جبر في اللجنة الثقافية عن « واقع لبنان الثقافي » وتطرق الى المعاهدات الثقافية بين لبنان وبلدان الاغتراب « التي يسعى الشباب المقيم الى تدعيمها » .

واشاد بالمؤتمرات الدورية التي تعقد في بيروت لذوي الاختصاص وبالمباريات الثقافية والمنح الجامعية المتبادلة .

وقال انه يجب ترجمة التراث اللبناني « لان في الادب اللبناني آثارا قيمة في اللغة العربية تعبر عن الشخصية اللبنانية » .

وبحثت لجنة الدعاية والنشر في الاساليب الواجب اتباعها لتأمين اعلام متواصل في العالم عن لبنان ولربط المغتربين والمتحدرين من اصل لبناني ببلدهم الاصلي .

واعرب اعضاء اللجنة الاقتصادية عن املهم في ان تمثل لجنتهم الدور الاكبر في وضع تخطيط للنشاطات التي يجب ان تنفذها الجامعة للمتحدرين من اصل لبناني .

وفي الحادية عشرة عقد المؤتمر جلسته العمومية ، وتليت في مستهلها برقية تهنئة من اعضاء نادي الارز في معاصر الشوف دعوا فيها المؤتمرين الى زيارة ارز الشوف . وتليت بعد ذلك محاضر الجلستين السابقتين وتمت المصادقة عليهما بالاجماع بعد ادخال تعديلات بسيطة عليها .

دور الشباب المغترب

ثم عرض المؤتمرون دراسة وضعها السيد انطوان خاطر حول مساهمة الشباب اللبناني المغترب في ارساء قواعد الجامعة والعمل على تحقيق اهدافها . وتناولت هذه الدراسة النقاط الآتية : اسس العلاقات بين المغتربين والوطن الام ، نشوء الجامعة واتجاهاتها ، البعد الجديد للشباب ، الشباب اللبناني المغترب ، المساهمة : مجالاتها وطرقها ووسائلها في الحقول الثقافية والاجتماعية والسياحية والرياضية .

وبعد مناقشة الدراسة دعا الرئيس انور الخليل المؤتمرين الى درس الطرق التي يجب ان تعالج بها المشاكل التي يواجهها الشباب في المغتربات . وقال ان المؤتمر قررته الجامعة اللبنانية انطلاقا من ايمانها بان رسالتها يجب ان يحملها الشباب المتحدر من اصل لبناني لخدمة اهدافها وتنفيذ قراراتها « ونحن لم نجتمع هنا لنرى ما يروق الشباب من اعمال جانبية لا تتعلق بصلب رسالة الجامعة بل ان هدفنا هو حصر كل بحوثنا في كيفية تمكين الشباب المتحدر من اصل لبناني من تنفيذ اهداف الجامعة ضمن تطلعاتهم».

واثار رئيس الوفد الاميركي مسألة الدراسات التي تقدمتها الجامعة الى اللجان فقال : « لا نريد ان تفرض علينا دراسات ونضطر الى تبنيها نريد نحن ان نعد هذه الدراسات ونوافق عليها!».

وايده رئيسا الوفدين الفرنسي والارجنتيني واوضح الخليل ان الدراسات التي قدمت كانت مبدئية « فاذا كانت لدى المؤتمرين مواضيع حيوية فيمكن ادراجها في جدول اعمال اللجان ابتداء من اول جلسة تعقدها هذه اللجان » .

ورفعت الجلسة على ان تستأنف اللجان اعمالها في التاسعة صباح اليوم .

النظام السياسي والاقتصادي

وفي الخامسة بعد الظهر استمع المؤتمرون الى الدكتور ميشال الغريب الذي تحدث عن « لبنان النظام السياسي والاقتصادي والاجتماعي » . واستهل كلمته بسؤال عن ماهية النظام اللبناني في اوجهه السياسية والاجتماعية والاقتصادية .

عن الوجهة السياسية قال « ان الدستور الذي وضع عام ١٩٢٦ هو من الفئة الثابتة غير المرنة وان لرئيس الدولة فيه سلطات واسعة استثنائية تضاهي ، في بعض نواحيها ، سلطات المجلس التشريعي (...) اما المجلس النيابي فله حرية تنظيم الانتخابات وتكييف الدوائر الانتخابية » .

واضاف « ان النظام السياسي يتسم على الصعيد الشعبي بالحرية النابعة من طبيعة اللبناني القديمة والمتأصلة في عاداته وتاريخه ومؤسساته » . وعدد، في هذا المجال ، مختلف الاحزاب اللبنانية واشار الى ان المجلس النيابي سينظر قريبا في مشروع جديد للاحزاب.

ماذا عن الوضعين الاجتماعي والاقتصادي ؟

عرض الدكتور الغريب توزيع سكان لبنان على المحافظات ونسبة مساهمة كل من القطاعات الاقتصادية المختلفة في الدخل القومي .

وتطرق الى تعدد الجمعيات الثقافية والى الدور الذي بدأت تمثله الحركة النقابية والى تحسس الدولة بمشاكل العمال « مما حداها الى انشاء مصلحة الانعاش الاجتماعي واقرار الضمان الاجتماعي والضمان الصحي » .

برج بابل

للمرة الثانية طرأ امس عطل فني على اجهزة الاستماع في قاعة الاجتماعات في فندق فينيسيا . وتداخلت الخطوط بعضها في البعض الاخر فكان المستمع على الموجة العربية يستمع الى خليط من الترجمات الفرنسية والاسبانية والانكليزية .

رؤساء الوفود يزورون طيران الشرق الاوسط

تقيم شركة طيران الشرق الاوسط الخطوط الجوية اللبنانية مأدبة تكريما لرؤساء الوفود المشتركة في مؤتمر الشباب المتحدر من اصل لبناني ، الساعة الرابعة والنصف بعد ظهر يوم الاثنين ٣١ تموز في مركز الشركة .

برنامج اليوم

٩،٠٠ – ١١،٠٠ : جلسات لجان الاعمال .

١١،١٥ – ١٣،١٥ : جلسة عمومية .

١٦،٠٠ : محاضرة عن « النظام التربوي في لبنان » للدكتورة زاهية قدورة .

١٩،٠٠ : استقبال تقيمه دار الكتاب اللبناني في الشياح.

ملكة لبناني فرنسا ايزابيل كبي

السبت تصل ملكة كولومبيا

الايزابيت كبي . (همبار) لمياء الخوري .

امس وصلت الى فندق فينيسيا ملكة جمال المغتربين في فرنسا لتنضم الى وفد بلدها ولتشترك في حفلة انتخاب ملكة جمال الجامعة اللبنانية الثقافية في العالم التي ستجري في ١٢ آب المقبل في قلعة جبيل .

هي الايزابيت كبي من بيروت . قالت انها سعيدة لزيارة لبنان وتتمنى لو تكرر الزيارة دائما . مخطوبة الى شاب لبناني يحضر الدكتوراه في الرياضيات في باريس . تمنت ان يساهم المؤتمر في توثيق الصلات بين الشباب المتحدر من اصل لبناني واللبنانيين المقيمين .

هل يقربك الوزير كبي ؟

● لا امت بصلة القربى الى وزير البريد والبرق الدكتور جميل كبي .

من جهة اخرى تنتظر الجامعة وصول ملكة جمال كولومبيا الآنسة لمياء الخوري ليكتمل عقد الملكات . والآنسة الخوري تصل يوم السبت مع وفد كولومبي يرئسه السيد سمير كميل دكاش قنصل لبنان الفخري في كالي في كولومبيا وانتخبت الآنسة الخوري في العام الماضي وصيفة اولى لملكة جمال كولومبيا التي اشتركت في انتخاب ملكة جمال الكون . وهي من اب لبناني من عُغال والدتها من بزعون .

بالبولمان اجمل رحلات الصيف مع يونيتورز
تركيا : ٩ ايام – ١٨٥ ل.ل. كل يوم اربعاء مع الزيارات الكاملة وجوهرة الريفيرا
تركيا – بلغاريا – رومانيا – ١٧ يوما – ٣٥٠ ل.ل. – ٤ حزيران : ٢٦ تموز و ٩ و ٢٣ آب و ٦ ايلول
تركيا – بلغاريا – رومانيا – هنغاريا – النمسا – ٢٥ يوما – ٥٨٥ ل.ل. – ٤ حزيران : ٢٦ تموز و ٩ و ٢٣ آب و ٦ ايلول
تركيا – اليونان – ١٥ يوما – ٣٠٠ ل.ل. – ٢٣ آب و ٦ ايلول
يونيتورز – شارع فينيسيا – حرب اوتيل ماريتيم – تلفون ٢٥٠٩٢١/٢١

FINS DE SERIES
COSTUMES
في محلات ادامس
باب ادريس ٢٣٥٨١٩

مهرجانات بعلبك الدولية ١٩٧٢
العرض العالمي الاول
مسرحية
الباقون
تأليف : غبريال بستاني
اخراج : إدوارد و مانيه
٣ – ٤ – ٥ – ٦ آب
ستعرض المسرحية في باريس بدعوة الفرنسية
تباع التذاكر في
مسرح مهرجانات بعلبك
ساحة القنطاري – تلفون ٢٣٢٦٠
تباع بطاقات الانتقال بسيارات بولمان حتى الساعة الواحدة بعد الظهر لدى مكتب نقليات سعد بشارع الشيخ بشاره الخوري – تلفون ٢٣٣٣١٢ وتنطلق السيارات في تمام الساعة الخامسة من

إعلان هام
فيروز في حفلة إضافية
لجنة مهرجانات بعلبك الدولية ان تعرب عن شكرها
لجمهور الكريم لاقباله الشديد على حفلات الليالي اللبنانية
المأثورة المفاتيح » وان تعلن أنه بالنظر لنفاد تذاكر جميع
حفلات واستجابة لطلب الجمهور الملح قد قررت إحياء
حفلة إضافية مساء الاثنين الواقع فيه
٣١ تموز
تباع تذاكر هذه الحفلة الاضافية في مسرح مهرجانات بعلبك
لجنة القنطاري، تلفون ٢٣٠٢٦. اعتبارا من صباح الجمعة ٢٨ تموز
يفتح مكتب بيع التذاكر يوم الاحد ٢٩ تموز
حتى الساعة ٥ بعد الظهر

حلات الصيف لعام ١٩٧٢
أوتوبيسات بولمان
تركيا – واليونان
٣ آب لغاية ٢٢ منه – ٤٥٠ ليرة لبنانية
تركيا – بلغاريا – رومانيا
١٥ آب لغاية ٣ ايلول – من ١٦ ايلول لغاية ٤ تشرين الأول
٤٥٠ ليرة لبنانية
بالطائرة
مدريد – بارسلونة – باريس – لورد – لندن
١٥ آب لغاية ٤ ايلول – ١٧٥٠ ليرة لبنانية
الاقامة تضمن تنقلات مع الزيارات
بيريفان – موسكو – لينينغراد
١٧ ايلول لغاية ٣٠ منه – الاقامة الكاملة والزيارات – ٨٥٠ ليرة لبنانية
لحجز المقاعد : مكتب صحار للسفر والسياحة
شارع الكولومبوم – بناية فرحات – تلفون : ٣٥١٦١٤

هكذا من الأصل

"النهار" و"الاوريان - لوجور" امام القضاء في دعوى الصور العسكرية

باشرت امس محكمة الاستئناف المدنية الناظرة في قضايا المطبوعات برئاسة القاضي يوسف جبران النظر في دعويين اقامتهما النيابة العامة العسكرية على كل من « النهار » و « الاوريان – لوجور » لنشرهما الاولى في ١ و ٢ حزيران ١٩٧٢ والثانية في ٢ حزيران ١٩٧٢ صورا لآليات عسكرية اعتبرتها النيابة العامة العسكرية تهديدا لسلامة مراكز الجيش وافشاء لمواقع عسكرية من دون اذن القيادة .

ومثل عن « النهار » المدير المسؤول غسان تويني بينما غاب مصور «النهار» كيفورك سمرجيان المعروف بجورج لوجوده خارج لبنان فقررت المحكمة محاكمته بمثابة الوجاهي .

وفي بدء المحاكمة قال غسان تويني : اعتبر ان الدعوى مقامة علينا شكلا اذ جاء في قرار الادعاء اننا نشرنا صورا لمدافع عسكرية يفيد منها العدو ، ومنها مدافع مضادة للطائرات بينما الصور التي نشرت هي لآليات عسكرية متحركة لا تمثل اي موقع ثابت خصوصا انها التقطت بينما كانت على الطريق العام المؤدي الى مطار بيروت وفي امكان كل الناس مشاهدتها وانها ذهبت لتتمركز في مكان ما من دون ان تشير الصور الى هذا المكان .

واضاف غسان تويني : « ثم اننا في عصر التصوير الالكتروني من الفضاء ، وفي الليل ... ولا اعتقد ان العدو كان ينتظر صور الصحف ليراقب تحركات آليات الجيش ، حتى نتهم بافشاء الاسرار العسكرية » . واستطرد قائلا : « علينا يا حضرة الرئيس تفهم الاطار الذي نشرت الصور ضمنه والوضع الذي كان سائدا في البلاد يوم النشر . فالكل يعرف ان البلاد ، على اثر حادثة مطار اللد والتهديدات الاسرائيلية للبنان ، كانت في حالة ذعر وهلع شديدين وان عملية انتقام اسرائيلية كانت متوقعة من الجميع ، فقمنا في « النهار » نعمل على رفع معنويات اللبنانيين والتجاوب مع تأكيدات الجيش بان ثمة تدابير دفاعية متخذة . وكان نشرنا للصور هو لتأكيد احتياطات الدفاع لكي يطمئن المواطن . كما اظهرنا في مقالنا وفي عناوين صحيفتنا ليومي ١ و ٢ حزيران ما يدعم الموقف اللبناني داخليا وخارجيا ، فكانت « ماتشيت » القطعة التي نشرت ضمنها الصورة : « لبنان ليس مسؤولا » « تدابير دفاع ورسالة الى مجلس الامن » . وهو ما يسمى باللغة الاعلامية والعسكرية حربا نفسية ، مما لم يقم بمثله المسؤولون انفسهم . وبالفعل كان للصور التي نشرت وقعها المطمئن في صفوف المواطنين » .

وسألت المحكمة النيابة العامة هل لديها ما تقوله ، فكررت الادعاء .

ثم ترافع وكيل « النهار » المحامي غبريال دبس فقال : الادعاء علينا وقع خطأ . واضافة الى ما قاله غسان تويني اقول ان الصور التي نشرت لا تظهر مدافع مضادة للطائرات كما جاء في الادعاء ، بل كميونات ومجنزرات آلية تتحرك دوما وكانت ساعة اخذ الصور متحركة على طريق عام شاهدها الجميع ولا تشكل افشاء لاسرار عسكرية وبالتالي اطلب البراءة .

وعن « الاوريان لوجور » حضر المدير المسؤول السيد جان شويري ووكيله المحامي روبير غانم اللذان طلبا البراءة على اساس ان ما نشر من صور لآليات عسكرية كان عن حسن نية وقد شاهدها الجميع على طريق المطار وكان الهدف منه تطمين الناس ورفع معنوياتهم .

ورفعت الجلسة الى الخميس ١٧ آب ١٩٧٢ لاعطاء الحكم في القضيتين .

قطع طريق مشغره احتجاجا على توزيع المياه

قطع اهالي جب جنين طريق البقاع الغربي عند مفرق كفريا ومنعوا السيارات من العبور الى صفين – مشغره احتجاجا على نظام توزيع مياه الري .

وشارك في ذلك نحو ٥٠٠ شخص من اهالي قرى المتصورة وحوش الحريمه وغزه والتكوه والخياره .

وتدخل قائد السرية العقيد حبيب الاسمر فاقنع الاهالي بفتح الطريق ونقل مطالبهم الى المسؤولين ، خصوصا ان محافظ حمص يقوم بزيارة لمنطقة بحيرة الليطاني ومعمل توليد الكهرباء في مركبا .

دعوى مطران على بيطار

رئيسة مصلحة الصيدلة في وزارة الصحة تؤكد بعض ما نسبه السابق الى الاسبق

والت محكمة الاستئناف المدنية الناظرة في قضايا المطبوعات امس النظر في الدعوى التي اقامها وزير الصحة الاسبق السيد حبيب مطران على وزير الصحة السابق الدكتور اميل بيطار بتهمة قدح وذم وتحقير ونشر اخبار كاذبة .

وكان مطران قد اقام الدعوى على بيطار بحجة ان الاخير ردد على مسمع من الصحافيين وذلك للنشر ان الوزير الاسبق اخذ بطريقة غير مشروعة مبلغ مئة الف ليرة لبنانية في صفقة مصل الكوليرا وانه رفع اسعار مستحضرات شركة «سبسيا» من دون موجب شرعي وانه اعاد اسعار مستحضرات «كرايمرز» الى ما كانت عليه قبل خفضها .

حضر المدعى عليه الدكتور بيطار ووكيله المحامي جوزف مغيزل كما حضر عن الجهة المدعية المحامي الرئيس جان باز . وكانت الجلسة مخصصة للاستماع الى ٣ شهود طلبتهم الجهة المدعى عليها ، فحضرت منهم الدكتورة فوزية نصولي رئيسة مصلحة الصيدلة في وزارة الصحة والآنسة تيريز ابي مارون رئيسة دائرة الاستيراد وغاب السيد سليم كرم رئيس ديوان الوزارة .

٣ نقاط

وركزت المحكمة في استجوابها للشاهدتين على نقاط ثلاث :

اولا : اقدام السيد حبيب مطران على شراء مصل ضد الكوليرا بالتراضي بسعر يفوق سعره في السوق ، بينما يقول مطران ان المصل المذكور لم يكن متوافرا في لبنان وان محلات عالمية طلبت ٧٥ الف انبوب منه لمصر فاتصل (مطران) بسفير مصر في لبنان فوافقت القاهرة على شحن هذه الكمية في طائراتها الخاصة الى لبنان .

ثانيا : رفع اسعار مستحضرات شركة « سبسيا » .

ثالثا : اعادة اسعار مستحضرات « كرايمرز » الى ما كانت عليه قبل خفضها .

نفت الشاهدة الآنسة تيريز ابي مارون ان تكون على علم بالامور الثلاثة اذ لا علاقة لها بمشتريات المصل ورفع الاسعار وخفضها ليسا من صلاحياتها .

قد يكون وقد لا يكون

اما الشاهدة الدكتورة فوزية نصولي فقالت ردا على اسئلة الرئاسة : ليس لي علم بالصفقة . غير اني كنت عندما وقعت اصابات الكوليرا في لبنان اصدرت امرا بحجز جميع المصل المحلي الموجود في المستودعات وبالفعل تم ذلك بسعر ٢١٠ قروش لبنانية الانبوب . لكنني سمعت ان الوزارة اشترت كمية اضافية من المصل تلبية لحاجة البلاد باسعار اقل من السعر المذكور . وربما كان مرد ذلك الى ان هذا المصل معبأ في انابيب زجاجية يزيد سعرها عن سعر الانابيب البلاستيكية التي صادرتها .

وعن اسعار مستحضرات «سبسيا» قالت الدكتورة نصولي ان الوزير زاد بالفعل بعضها وانها اعدت لهذا الغرض تقريرا رفعته اليه ، وان هذا الامر يكون شرعيا اذا توافرت ٣ عوامل : زيادة كلفة الانتاج ، تغيير اسعار العملة ورفع اجور اليد العاملة .

وعن مستحضرات « كرايمرز » قالت ان الوزير مطران اعاد اسعار المستحضرات الى ما كانت عليه قبل خفضها برغم معارضتها ذلك في تقرير رفعته اليه .

وهنا تدخل وكيل الادعاء الرئيس باز قائلا ان اسعار المستحضرات المشار اليها خفضت بناء على طلب الوكيل الذي عزل من وكالته وبات لا يدري ما يفعل بكمية كبيرة بقيت لديه . وعندما اعيد هذا الوكيل بعد مدة الى وكالته ، طلب مجددا اعادة الاسعار الى ما كانت عليه .

وبناء على طلب الجهة المدعى عليها وافقت المحكمة على طلب الاستماع الى رئيس مصلحة التجهيز في وزارة الصحة كشاهد وتكرار طلب الاستماع الى السيد سليم كرم وابراز صور عن المستندات التي ذكرتها الدكتورة نصولي في شهادتها .

ورفعت الجلسة الى الاثنين ٩ تشرين الاول ١٩٧٢ .

اغتيال كنفاني والرسائل الملغومة امام القضاء العسكري

التحقيق في حوادث قتل غسان كنفاني وابنة اخته ليس نجم والرسائل الملغومة التي انفجرت في بنك الريف ومركز الابحاث الفلسطينية ومكاتب « الهدف » والرسائل التي لم تنفجر والمرسلة الى غسان كنفاني ومروان النجاني وصلاح صلاح وابو الحسن وشفيق الحوت ، يدور في حلقة مفرغة .

وامس عقد اجتماع في ديوان المدعي العام التمييزي علم على اثره انه تقررت احالة جميع هذه القضايا على القضاء العسكري .

ابعاد المانيين يقومان بنشاط مشبوه

ابعد رجال الامن العام شخصين المانيين غربيين الى خارج لبنان للاشتباه في انهما يقومان بنشاط غير عادي وهما : بيتر سنبكا ورولف كلونسكي .

وجرى التحقيق مع اردني يدعى عبد الرحمن ابو حلوه وزوجته الالمانية ايما روس ثم اطلقا الا انهما وضعا رهن المراقبة بحيث يعاد التحقيق معهما اذا قضت الحاجة .

من خطف غسان دانيال في رأس المتن ؟

ادعى المدعي العام في جبل لبنان السيد صباح حيدر على مجهول بخطف القاصر غسان يوسف اسعد دانيال (٥ سنوات) من مكان قريب من منزله في قرية رأس المتن .

وكان رجال الامن استجوبوا عادل محمد كرامه (٢١ سنة) ومحمد صبرا زيدان (٢١ سنة) المشتبه فيهما في القضية فنفيا التهمة فتركا بسندي اقامة .

وافاد والد الطفل المخطوف يوسف دانيال (٤٣ سنة) ان ابنه عاد يوم ٢٤ حزيران الماضي من مدرسته ثم راح يلعب على الطريق العام قرب المنزل . فمرت سيارة رقمها ٢٥٢٣٦ ويملكها شخص ارمني من هناك وتوقفت ثم ما لبث غسان ان اختفى . وذكر ان بعض الشهود رأوا ثلاثة غرباء عن رأس المتن يتحدثون مع شخص يدعى الحاج وامرأة كانا داخل السيارة .

واعرب المدعي عن تخوفه من ان يكون الذين خطفوا ابنه باعوه لاحد الاثرياء ممن حرمهم الله انجاب الاولاد .

اشتباك مسلح في دير العشائر

وقع اشتباك مسلح في دير العشائر بين انصار السيد شبلي العريان وبعض آل نصر على اثر هدم نسيب كرامه بسيارة علي نصر وانتشار اشاعة عن وفاة المصدوم . وعندما ثبت ان نسيب كرامه لا يزال على قيد الحياة وان غدائيين نقلوه الى دمشق ، هدأت الحالة . اما سائق السيارة فهرب . ولم تعرف نتيجة الاشتباك المسلح .

قضية اشتباك جناحي البعث

تبرئة صبحي الساحلي المحكوم سابقا بالاعدام

قضت امس محكمة الجنايات في بيروت ببراءة صبحي حسين الساطي (٣٢ سنة) المحكوم سابقا بالاعدام بتهمة الاشتراك في حادث خطف حاكم القائم وفؤاد شاكر المصطفى من شقتهما في بناية الزعتري الكائنة في وطى المصيطبة . وكان وقع اشتباك مسلح آنذاك بين جناحي حزب البعث العربي الاشتراكي واطلق ملك الامين النار على السوري كمال الكيال فقتله .

واعتبرت المحكمة ان صبحي حسين الساطي والتهته بهيه هو غير صبحي الساطي المتهم بالاشتراك في الحادث وتسهيل فرار المطلوبين في سيارته .

عسلا للعار ايضا يحاول ذبح اخته الحامل

كانت محلة زقاق البلاط مسرحا لمحاولة قتل عندما هاجم علي حبيب الجوني اخته خديجة الجوني (١٧ سنة) وانهال عليها طعنا بسكين فاصابها بعشر طعنات في جسمها وسقطت ارضا والدم ينزف منها . واعتقد علي ان خديجة ماتت فراح يزغرد . ثم حضر رجال الامن وقبضوا عليه مع والديه حبيب الجوني وفاطمة عيسى وشقيقيه عماد ومحمد الجوني .

ونقلت الجريحة الى مستشفى المقاصد في حالة خطرة .

تسلم المستنطق الاول في بيروت السيد جورج ابو مراد التحقيق ، وتبين ان خديجة كانت تعمل خادمة وتعرفت الى شاب غرر بها فحملت منه ودخلت في شهرها الرابع فعلم شقيقها علي بالامر فغضب وقرر قتلها غسلا للعار . ولما حضرت الى المنزل لتفقد والديه هجم عليها بالسكين متعمدا قتلها .

واصدر المستنطق الاول مذكرة بتوقيف علي ، وبعد استجواب سائر الموقوفين اطلقهم لعدم وجود ادلة في حقهم .

طلبها لأخيه فاختارت غيره فقتل من اختارت

تسلم المستنطق الاول في جبل لبنان السيد نقولا رزق الله التحقيق في حادث قتل عبدالقادر جميل الحمود في حرج الرابية بنن اطلق السوري مرعي داهش عوض الرصاص عليه . واصدر المستنطق مذكرة غيابية بتوقيف مرعي الذي ادعت عليه النيابة العامة في جبل لبنان بجناية القتل عمدا سندا الى المادة ٥٤٩ من قانون العقوبات وتقضي بالاعدام .

وتبين ان الجريمة تعود الى اسباب عاطفية . فالمتهم الفار حاول اقناع السورية رحمة بشور مخول بالزواج من شقيقه عوض داهش عوض فرفضت وآثرت الزواج من عبدالقادر .

وعلم ان المتهم هرب الى سوريا .

نقض حكم بالاشغال على خالد العنزي

نقضت محكمة التمييز العسكرية برئاسة السيد جورج ملاط الحكم الصادر في حق خالد مجاهد العنزي المعروف بعيسى الشاويش والقاضي بوضعه في الاشغال الشاقة ست سنوات . وتقررت اعادة محاكمة خالد.

المقسم

وزارة السياحة وبلدية بيروت، شكرا

يرفعون النفايات .

عاملان يعيدان بناء التصوينة .

الارض وما فيها .

« رب البيت » في بلدية بيروت تحرك قبل ظهر امس ووجه مفرزة من عمال مصلحة التنظيفات مع شاحنة الى قطعة الارض التي يملكها جان ابو باقي على كورنيش نهر بيروت (المقسم ١٩ ، ٧٢/٧/٢٦) والتي هدم عمال البلدية تصوينتها وجعلوها مستودعا للنفايات . وتولت هذه المفرزة تنظيف الارض واعادة بناء التصوينة في صورة موقتة منعا لرمي النفايات مجددا في داخلها .

وكان وزير السياحة بذل مسعى في هذا السبيل واوفد مدير الشرطة السياحية المفوض العام عادل عبد الرحيم للاشراف على العملية .

من محافظ مدينة بيروت

من جهة اخرى جاءنا من محافظ مدينة بيروت :

« في عدد « النهار » الصادر في ١٩٧٢/٧/١٩ نشر « المقسم ١٩ » صورة لتجمع النفايات في شارع مفرز شارع الحمراء . وقد تبين بنتيجة الكشف ان النفايات بقايا وردميات من ورشة بناء . نفيدكم ان المخالفة ونظم محضر ضبط في حق صاحب البناء وطلب من ال دوام مراقبة الورشة المذكورة .

وفي عدد « النهار » الصادر في ١٩٧٢/٧/٢١ نشر « المقسم ١٩ » صورة لمزبلة مدام كوري الحبيبة . اجرت المصلحة المختصة الكشف وتبين ان المكان المشار هو عقار خاص وان الموجودات فيه هي ايضا خاصة ب العقار . وقد انذر صاحبها برفعها تلافيا للضرر المحد كما قامت مفرزة من عمال النظافة برفع ما يمكن رفع الاخشاب والاتربة والنفايات وبقيت الموجودات الت لهياكل السيارات والتي انذر صاحبها بوجوب الاسرا رفعها » .

النائب ميشال معلولي يرد على الياس الفرزلي

من النائب ميشال معلولي :

« قرأت في « النهار » امس خبرا بعث به السيد الياس الفرزلي يفيد ان كبار المزارعين في البقاع الغربي يستثمرون بمياه الري وان حقول صغار المزارعين عطشى وان المسؤولين لم يقوموا باي عمل لرفع الحيف . فاظهارا للحقيقة اوضح ما يلي :

١ – منذ شهر جاءني وفد يمثل صغار المزارعين فتوجهت واياهم الى رئاسة مجلس الوزراء حيث اجتمعنا بالدكتور البر مخيبر الذي ابدى اهتماما بالموضوع . وعلى اثر هذه المقابلة جرى اجتماع في مكتب محافظ البقاع ضم القائمقام وضابط المنطقة وممثلين عن المزارعين تم الاتفاق فيه على كيفية توزيع المياه .

٢ – لدى المراجعة التي قمت بها مع السيد هشام الشعار المدير العام لقوى الامن ، ارسلت فرقة من الدرك لحماية النهر من العابثين بالمياه ولتنفيذ الاتفاق المشار اليه اعلاه . وان رجال الدرك ما زالوا الى تاريخه يقومون بحراسة النهر .

٣ – ان الاتفاق الذي حصل نال رضى جميع المزارعين ، كبارا وصغارا ، وما زال قيد التنفيذ . وكان الاجدر بالسيد الفرزلي ان يسمي القرى التي اشتكت او المزارعين الذين تعطش اراضيهم من دون اللجوء الى اساليب الاثارة التي يعرفها اهل البقاع الغربي ويعرفون الدافع اليها » .

ايضاح من رئيس بلدية مار اشعيا والمزكه

من الاب بولس مدحج رئيس بلدية مار اشعيا والمزكه :

« قرأت في جريدتكم العدد ١١٤٧٥ تاريخ ٢٣ – ٧ – ١٩٧٢ على الصفحة الثانية الخبر المعنون « عسى ان يكون للقرى المحرومة نصيب من حظ قرية «المزكه» » .

وبصفتي رئيس بلدية مار اشعيا والمزكه اوضح النقاط الآتية :

١ – انني استنكر « اللهجة التهكمية » التي صغتم فيها الخبر وارفض محاولة التحقير لبلدة المزكه عندما تسمونها « المزيكه » .

٢ – اذا كان الكثيرون لا يعرفون شيئا عن الموقع الجغرافي « لبلدة مار اشعيا والمزكه » فالامر لا يعنينا . اما القول ان الكثيرين يجهلون تفاصيل الملابسات المحيطة بالقرار الخاص بنقل الاعتماد » فهو تجن وادعاء .

في تاريخ ٥ آب ١٩٧٠ صدر المرسوم الرقم ١٥٠٢٧ الذي يحدد برنامج الاشغال التي تنفذ على حساب الصندوق البلدي العام وقد خص بلدية مار اشعيا والمزكه بمبلغ ٥٠٠٠ ل.ل. لاعمال المجارير . ويومها كان الاستاذ كمال جنبلاط وزيرا للداخلية . ولما كانت المصلحة الوطنية للتعمير في تاريخ ٢٨ – ٤ – ٧٢ قد لزمت تنفيذ شبكة المجارير لحساب البلدية ، فقد طلبنا بموجب القرار البلدي الرقم ٢٦ تاريخ ٢٢ – ٥ – ٧٢ تحويل اعتماد الخمسة الآف ليرة لبنانية الى المصلحة الوطنية للتعمير كدفعة من اصل المبلغ المتوجب على البلدية . فهل عن هذه الملابسات تتحدثون وتتساءلون ؟!

٣ – الايضاح المزعوم الذي وردكم من بعض اهالي المتن الشمالي والقائل ان لا وجود لبلدة مار اشعيا والمزكه هو عين الخطأ . لتصحيح المعلومات وزيادة المعرفة نحيلكم ونحيل « بعض اهالي المتن الشمالي » على الدوائر العقارية .

٤ – ان رئيس دير مار اشعيا ليس في الوقت نفسه رئيسا للبلدية ولا له اي علاقة ادارية مع البلدية .

٥ – اما « الاهالي اصحاب التوضيح الذين فاجأهم القرار القاضي بتخصيص قرية المزكه بشبكة مجارير من دون بقية بلدات المتن الشمالي وقراه ، خصوصا بيت مري ويرمانا ومعبدات الواقعة في المنطقة التي تقع فيها قرية المزكه» فنقول لهم ان مجلس بلدية مار اشعيا والمزكه هو الذي قرر تنفيذ شبكة المجارير في بلدة مار اشعيا والمزكه ولا سلطة لهذا المجلس على بلدات المتن الشمالي عامة او بلدات بيت مري ويرمانا ومعبدات خاصة ليقرر لها تنفيذ شبكة مجارير عامة . كما ننصح « الاهالي اصحاب التوضيح » ان يطلبوا من مجالس بلدياتهم التشبه بمجلس بلدية مار اشعيا والمزكه الذي يعمل بنشاط وتجرد واخلاص .

٦ – اما الكلام عن « العلاقات الطيبة التي تربط بعض المخيمين في المزكه بكبار النافذين » فهو امر نفتخر به ونعتز بان تكون رسل « النافذين » للنهوض بالقرى المحرومة ولتنفيذ المشاريع العمرانية والسياحية والصحية .

هذه بعض الايضاحات للخبر الذي ورد في جريدتكم الغراء في عددها ١١٤٧٥ ... » .

حفرة كليمنصو هي « للتجربة » ...

جاءنا من وزارة الاعلام ان ... مصلحة مياه بيروت المهندس ... زيادة اوضح « ان الحفرة التي ... « النهار » صورتها في شارع ... لم تترك من دون ردم بعد انتهاء ... على اصلاح قساطل المياه كما ... الخبر ، انما هي حفرة تجربة ... شبكة مياه فرعية . اذ بعد ... المنعهد من تنفيذ مشروع مياه ما ... تسلم مصلحة مياه بيروت هذا ... تجري تجارب على الشبكة ... للتأكد من صلاحيتها قبل ربطها ... الرئيسية للمنطقة . والحفرة ... شارع كليمنصو هي من هذا ... اجريت تجربة الشبكة الفرعية ... يوم السبت الماضي بنجاح ... يوم الاثنين على ربط الشبكتين ... والاساسية ، ومن المقرر ان ... هذه المرحلة من العمل خلال ... الحالي حيث يتم ردم الحفرة » .

موجود

● تذكرة هوية باسم نبيه ... من مواليد ١٩٥٥ ومن سكان ... بيروت .

● اجازة سوق خصوصية ... سامي ابو حسن (رقم السيا ... ٢٣٥٩٥٤) .

على صاحبي العلاقة ... بالمقسم ١٩ في جريدة « النهار » لاستردادهما .

● محفظة تحتوي على ... سوق وبطاقة اشتراك شيري ... وبطاقة تسجيل في كلية ... للبنات باسم بمن عمادي .

على صاحب العلاقة ... بيلاج سان ميشال لاستردادها .

● تذكرة هوية خاصة ... عبدالله ابو شهلا .

للحصول عليها الاتصال ... سياحة واشنا ناريا الزار ، ... كوبي – النباريس – شارع ... عقل ، التلفون ٢٤٤٣٦٨ .

حدثت الثورة على الصلع

بعد ساعة ونصف فقط

في أكاديمية شارمروا

• تتخلص من الصلع وذلك بحياكة شعر طبيعي الى المتبقي من شعرك دون أن يتمكن أي شخص من معرفة التغيير الحاصل لك.

• شعر لا يفارقك عند النوم ولا يقتلعه منك الهواء ويمكنك غسله وتسريحه كما تريد.

في الشارمروا أيضاً... تنظيف ومعالجة الوجه، تمليس وصباغ الشعر.

شارمروا أول مركز تجميل للرجال.

شارمروا ثورة على الصلع.

سنتر منقاره - تجاه أوتيل بريستول - الطابق الثالث - تلفون ٣٥٤٧٠٠-٦/٣٥٢٦٨٧

مطلوب وكلاء في الدول العربية

خطر!..

هذه الخضار قد تهدد صحتك ما لم تطهرها

نعم، لوقاية عائلتك من إضطرابات المعدة والامعاء

طهري دائماً الخضار والفواكه بواسطة ملتن

أضيفي ملعقة كبيرة من ملتن الى كل ليتر ماء، ودعي الخضار والفواكه مغمورة فيها لمدة ١٥ دقيقة لا تغسليها بعد ذلك لأن ملتن هو المطهر الوحيد المركب من مواد غير مضرة.

• ملتن يطهر كذلك مياه الشرب: ١٠ نقط من ملتن لكل ليتر من ماء الشرب ويترك ١٥ دقيقة.

• ملتن يعقم الرضاعات والمصاصات ... بدون غليان

• ملتن المطهر الفعال الغير مضر يوصي به ويستعمله الأطباء والصيادلة والمستشفيات.

ملتن يقضي على جميع الجراثيم ويقي عائلتك

حاليا وحتى ١٢ آب

مبيع ركلام كبير في محل

أحذية نصر

باب ادريس ، شارع جورج بيكو

تنزيلات مهمة من ١٠ الى ٤٠ في المئة على كل الاحذية الرجالية

TOUT BEYROUTH A LA LIBRAIRIE KHAYAT
POUR TOUTES LES BOURSES
LA CHANCE DE VOTRE VIE POUR AVOIR
VOTRE PROPRE BIBLIOTHEQUE

GRANDE LIQUIDATION
DE STOCKS
DES PRIX CHOC

10.000 LIVRES DE TOUT GENRE A
10, 50, 75, 100, 200 et 300 piastres libanaises
DES LIVRES DE VALEUR SACRIFIES A
20, 30, 40, 50, 60 et 80%
TOUT POUR LES ENFANTS

Librairies KHAYAT
RUES BLISS ET HAMRA

...اريع الدولة جاهزة ومدروسة؟
الدولة تؤكد والمصارف تنفي ومشكلة السيولة مستمرة

...ن الرسمية تقول أن شروط اصحاب المصارف لاعطاء ...ضا مالية من اجل تنفيذ المشاريع الكبرى هي ...معقولة بالنسبة الى مدة هذه القروض والفائدة ...ي تمنحها تبعا لهذه المدة . ولذلك ، فان الدولة ...حتفظات على العروض التي تقدمها اصحاب البنوك في ...روض تصل قيمتها الى ٥٠٠ مليون ليرة .

...اوساط المصارف على اقوال المصادر الرسمية فتصفها ...الزامية الى غطية الحقائق . وتضيف الاوساط ان ...الدولة حيال العروض التي قدمت اليها لتمويل المشاريع ...لا علاقة لها بمدة القروض ولا باعطاء البنك المركزي ...في صرف السندات ولا بالفائدة . بل ان التحفظ ناشىء عن عدم وجود مشاريع مدروسة لدى الدولة تصلح لان توضع موضع التنفيذ في المستقبل القريب .

وذكرت الاوساط ان اصحاب المصارف اعربوا عن استعدادهم لتقديم تسهيلات عدة ، وقبلوا بجعل مدة القروض ٦ سنوات بدلا من ٥ سنوات ، ووافقوا على خفض قيمة الفائدة من ٦ في المئة الى ٤ ونصف في المئة . لكن الدولة لم تتجاوب مع هذه التسهيلات واكتفت بالقول ان في امكانها الحصول على شروط افضل من مؤسسات مالية اجنبية ، ثم تبين ان القضية هي قضية عدم وجود مشاريع جاهزة .

مصرف لبنان ...ع سندات الخزينة على المصارف

...مصرف لبنان الاعلام الآتي :
...يط مصرف لبنان من يعنيهم ...علما انه وفقا للمرسوم الرقم ...تاريخ ١٥ ايار ١٩٧٢ والقرار ...المال الرقم ١٦٨٣ تاريخ ٢١ تموز ...، يضع قيد الاكتتاب سندات ...قيمة اسمية مقدارها ٢٥٠٠٠ ...سند الواحد موزعة كما يأتي :
...سند تستحق بعد انقضاء سنة ...من تاريخ اصدارها بفائدة ٤ ٪
...سند تستحق بعد انقضاء سنتين ...تاريخ اصدارها بفائدة ٤ ١/٢ ٪
...سند تستحق بعد انقضاء ثلاث ...ت من تاريخ اصدارها بفائدة ٥٪.
...طلب الى الراغبين في شراء هذه ...ات ان يقدموا بواسطة مصرف ...ونه طلبات الشراء الى مديرية ...يف في مصرف لبنان تحدد فيها ...ات التي يرغبون في شرائها ...فة من الفئات الثلاث ، وذلك ...لة تنتهي يوم السبت في ٢٩ تموز ...ي » .

لبنان يطلب ...شاء مركزين للبحوث

...قدم لبنان في اوائل آب المقبل ...الى لجنة البحوث العلمية الدولية ...الضغط لانشاء مركزين للبحوث ...هي الاقليمية : الاول مركز للبحوث الزراعية ...ول دراسة المحاصيل ووسائل ...مال الري الحديث .
...الآخر مركز لبحوث تربية الكائنات ...ية في البحار ، ينشأ في المركز الذي ...ته وزارة الزراعة في البترون ...كواريوم) .
...سيمثل لبنان في اجتماعات لجنة ...بحوث العلمية الدولية الدكتور مالك ...وهي رئيس اللجنة الادارية للمشروع ...خر والدكتور جوزف نقاع الامين ...م لمجلس البحوث العلمية .
...سافر امس الدكتور بصبوص الى ...نطن على ان يلحق به الدكتور ...

...تمول هذه اللجنة مشاريع البحوث ...ية التي تنطلق منها الثروة ...شراء وهي تضم ممثلين عن الدول ...لة لهذه المشاريع ومندوبا عن ...طق الخمس المتخلفة .
...يمثل مندوب لبنان ٢١ دولة متخلفة ...منطقة الشرق الادنى ، وقد وقع ...تيار لهذه الدورة على الدكتور مالك ...يوس .
...قد انشأت هذه اللجنة المنظمة ...دولية للاغذية والزراعة ...عاون مع البنك الدولي للانشاء ...تعمير .

المصارف تعرض على الجزائر قروضا قصيرة الاجل والجزائر تطلبها لآجال متوسطة وطويلة

لم توافق السلطات الجزائرية على العرض الذي تقدمت به بعض المصارف لاقراض الجزائر مبلغ ٨ ملايين ليرة لبنانية لمدة نصف سنة وسنة على اساس انها في حاجة الى قروض متوسطة وطويلة الاجل .

وعلم ان المصارف نفسها قد تقدم عرضا جديدا الى الجزائر بعد ان تكون تلقت جوابا رسميا على العرض الاول . وسيكون العرض الجديد في حجم العرض الاول ، اي ٨ ملايين ليرة لكن لمدد تراوح بين سنة وثلاث سنوات .

وسبق هذا العرض ان قدم احد البنوك العربية العاملة في بيروت قرضا الى الجزائر قيمته خمسة ملايين ليرة كما قدم مصرف آخر قرضا بقيمة مماثلة لمدة سنة واكثر .

ولوحظ ان معظم المصارف العاملة في لبنان غير متحمسة لفكرة تقديم قروض متوسطة وطويلة الاجل الى الجزائر بحجة ان طبيعة مواردها (ودائع قصيرة الاجل) لا تسمح لها بذلك .

ويبدو ان هذه المصارف لم تلق التشجيع اللازم في لبنان من اجل الاقدام على هذه الخطوة وبرغم توافر السيولة لديها فضلا عن انها لم تتعود بعد الاقراض الخارجي .

وتشير المعلومات المتوافرة لدى « النهار » الى ان حجم التسليفات التي قد تمنحها المصارف للجزائر سيكون ضئيلا نسبيا خصوصا اذا قيس بالآمال التي كانت تعقدها السلطات الجزائرية في هذا المجال وبالجو الذي رافق رحلة الوفد المصرفي اللبناني الى الجزائر خلال شهر ايار الفائت .

والواقع ان هناك تباينا ملحوظا في آراء الاوساط المصرفية حول تأمين تسليفات الى الجزائر .

مليون ونصف مليون دولار مساعدة دولية جديدة للبنان لتحقيق مشاريع الري الكبيرة

وضع السيد ادوار صوما الخبير الدولي في منظمة الاغذية والزراعة مسودة لبرنامج المساعدات التي سيحصل عليها لبنان من برنامج الامم المتحدة الانمائي للسنوات الخمس المقبلة ١٩٧٢ — ١٩٧٦ .

وستقدم وزارة التصميم بعد ايام طلبا رسميا الى برنامج الامم المتحدة لتحقيق مشاريع الري الكبيرة .

ويتضمن البرنامج مساعدات فنية في حقل استثمار الاراضي والمياه للغايات الزراعية في مجالات العمل الآتية :

— مساعدة مصلحة مشاريع الري التي تتولى دراسة الاشغال العائدة لمشاريع الري في فترة انشائها عن طريق تقديم خبير دولي عالي الكفاية وتنفيذها خصوصا اشغال مشروع ري الكورة — زغرتا (١٩٧٢ — ١٩٧٤) .
ويبلغ مقدار هذه المساهمة ٦٠٠٠٠ دولار اميركي .

— اكمال دراسة مشروع ري لبنان الجنوبي بغية وضع مخطط تنفيذي مع تحضير الملفات اللازمة لتأمين التمويل (١٩٧٥ — ١٩٧٧) .
ويبلغ مقدار هذه المساهمة ٧٥٠٠٠٠ دولار اميركي .

— مشروع دراسة الموارد المائية في منطقة البقاع الوسطى وتنظيم استثمارها في عمليات ري الاراضي (١٩٧٥ — ١٩٧٧) .
ويبلغ مقدار هذه المساهمة ٦٠٠٠٠٠ دولار اميركي .

— اكمال مشروع ري لبنان الشمالي لجهة تدريب الاختصاصيين اللبنانيين العاملين في حقل الري ورفع مستوى خبرتهم وكفايتهم (١٩٧٣ — ١٩٧٦) .
ويبلغ مقدار هذه المساهمة ١٠٠٠٠ دولار اميركي .

وقد ارفق السيد صوما مسودة البرنامج بالاقتراح الآتي :

اولا — ان يشمل برنامج المساعدات الخمس الذي قدمته وزارة التصميم العام الى برنامج الامم المتحدة الانمائي المشاريع المذكورة اعلاه .

ثانيا — ان يقترن هذا البرنامج بموافقة الممثل المقيم لبرنامج الامم المتحدة الانمائي في لبنان .

هكذا من الأصل

التجمع الوطني يرد على وزير التصميم
تحذير من جعل مجلس الجنوب بداية لفصل المنطقة عن لبنان

ردا على بيان وزير التصميم في مؤتمره الصحافي ، ادلى المحامي نور الدين نور الدين باسم حركة التجمع الوطني ببيان قال فيه :

١ — نرحب بالمناظرة مع اي مسؤول من الدولة على ان نعطى حقا متساويا في وسائل الاعلام . وليس في ترحيبنا هذا اي محاولة لدعاية شخصية ولا مزايدات سياسية . لكنما نحن اصحاب الارض المحروقة والمنازل المهدمة والغلال السالبة . القتلى اهلنا ، والجرحى اهلنا ، والزرع والضرع نحن واهلنا نتعهده ونكب فيه .

٢ — قال الوزير ان على مجلس الجنوب ان يهتم بكل الامور الانمائية العائدة الى الجنوب . هذا النص مخالف لنص القانون الذي بموجبه انشىء مجلس الجنوب .

لان هذا المجلس لا يتمكن من تامين حاجات منطقة الجنوب يضاف اليها البقاع ، ولا من توفير اسباب السلامة والطمأنينة ، ان في الدفاع او الحماية او المشاريع او المساواة والصمود والعمل او الخدمات كما اثبت ذلك من خلال ممارسته اعماله ، ولا يمكنه بامكاناته البشرية والمادية ان يعالج ما يواجهه الجنوب بل الوطن باسره من اخطار ، فالامر يستلزم تجنيد كل مؤسسات الدولة لمعالجة قضية على هذا المستوى .

٣ — يرى التجمع الوطني ان من واجبه التنبيه الى خطر اي اقتراح في صدد انشاء ما قد يكون حكومة محلية للجنوب . اي جعل صلاحيات مجلس الجنوب بمثابة حكومة مصغرة . فمهما كانت نيات مقترحي ذلك ، فسوف تكون النتيجة الواقعية لقبول هذا الاقتراح وتنفيذه ، فصلا متدرجا للجنوب « المنكوب » عن الوطن الام .

٤ — لماذا لم يعترف الوزير بما ورد في بيان التجمع الوطني الاخير من انه لم يكن عند الاعتداء الاخير سيارات اسعاف ومستوصفات ولا رجال اطفاء ولا جرافات ولا فرق انقاذ . فعشرات الجرحى نقلوا الى المستشفيات في سيارات خاصة والنار بقيت مشتعلة ولا من يطفئها والضحايا تحت الانقاض ولا من يرفعها .

٥ — استشهد طربيه العز . وهو متزوج وله ولدان . وفي ما سارعت مؤسسات شعبية الى تبني ولديه وجمع التبرعات ، نرى الدولة ثقيلة الخطى بطيئة العزم في تقرير تعويض او في تقديم مكافأة او سلفة من التعويض المرتجى .

٦ — ميمس لما يكشف مجلس الجنوب على دمارها وخسائرها حتى تاريخه ولما تعوض بليرة واحدة . والجرحى في المأساة الاخيرة لما يعوضوا .

٧ — الذين نزحوا اصبحوا لاجئين مهما اطلق عليهم من القاب وصفات . اما الذين لم ينزحوا ولا يزالون يتشبثون بارضهم فماذا فعلت الدولة لحمايتهم او لمساعدتهم اقتصاديا واجتماعيا من حيث التسليف والارشاد وتصريف الغلال وتشغيل اليد العاملة ؟

جمعية عمومية لأصحاب الصهاريج لتحديد موعد تنفيذ الاضراب

دعيت الجمعية العمومية لنقابة اصحاب الصهاريج ومتعهدي النقل الى اجتماع طارىء يعقد بعد ظهر اليوم في مركز النقابة لدرس تطور الخلاف مع شركات توزيع البترول وتحديد موعد تنفيذ الاضراب اذا تمسكت الشركات بموقفها ولم تعدله قبل موعد الاجتماع .

وقال رئيس النقابة السيد جميل الجميل ان جميع المتعهدين متضامنون وهم على استعداد لتنفيذ كل ما يطلب منهم .

وحمل رئيس النقابة على المسؤولين في وزارة الاقتصاد الوطني متهما اياهم بتمييع الموقف .

وعلم ان شركات توزيع البترول عادت وتضامنت في ما بينها بعدما كانت منقسمة . فقد عقد المسؤولون في هذه الشركات اجتماعا مساء الثلاثاء وتدارسوا الموقف وانتهوا الى نتيجة وهي انه لا يجوز ان يكون هناك اي انقسام وان ثمة مصلحة مشتركة تقضي بمواجهة نقابة اصحاب الصهاريج لئلا يكون نجاحها هذه المرة حافزا لها على طلب المزيد في المستقبل .

وكانت الشركات ، عدا « شل » ، توصلت الى صيغة اتفاق مع النقابة ، الا ان رفض شركة شل هذا الاتفاق جعلها تتراجع عن موقفها .

لأنها ستجني دخلا مذهلا من النفط
الاسواق التجارية في الشرق تثير اهتمام بريطانيا المتزايد

لندن — كان التشديد على توافر الفرص والسوانح الكبرى في مجال التجارة مع الشرق الاوسط محور الخطاب الذي القاه جوليوس ادواردز رئيس « جمعية الشرق الاوسط » لمناسبة الاجتماع السنوي العام الذي عقدته الجمعية في لندن قبل يومين .

وقال ادواردز ان من المتوقع ان تتلقى الاقطار المنتجة للنفط في الشرق الاوسط خلال الفترة الممتدة من ١٩٧١ الى ١٩٧٥ دخلا مذهلا من العائدات في حدود ٢٧ الف مليون جنيه . وهذا المبلغ هو ما سيدفعه العالم المحتاج الى النفط في مقابل مصدر الطاقة هذا من تلك المنطقة الغنية به .

واضاف انه مهما اكتشفت من مصادر جديدة للنفط ومهما كان من شأن الاشكال البديلة للطاقة التي قد تبرز في حقبة السنوات العشر التالية فان الاقطار المنتجة للنفط والاقطار المجاورة لها موطدة العزم على انتهاج طريق التنمية والتحسينات الكبرى .

وقال ان السلع والخدمات والوسائل والمناهج التجارية البريطانية هي ذات سمعة رفيعة وموضع طلب مزايد بدليل ان قيمة الصادرات البريطانية الى المنطقة سجلت رقما قياسيا جديدا بلغ ٥٣ مليون جنيه في الشهر الماضي . « لكن الاستمرار في تحسين مصالحنا التجارية من شأنه ان يتطلب مجهودا مركزا يستند الى المعرفة بتلك الاسواق والى تفهمها . وفي استطاعة الجمعية ان تساهم في المسعى المطلوب » .

علي الخليل يحذر من استغلال سندات تمليك المساكن الشعبية

حذر نائب صور الدكتور علي الخليل من مباشرة توزيع سندات تمليك المساكن الشعبية في صور منذ الان برغم ان انجاز المرحلة الاولى منها لن يتم قبل سنة . وقال ان هذا الاستباق يقصد تحقيق مكاسب انتخابية يلقي استياء ومعارضة بالغين . وطالب بالآتي :

اولا — تأجيل توزيع سندات تمليك المساكن الى ان ينتهي العمل بها وتصبح جاهزة للسكن في شكل شرعي .

ثانيا — وضع الاسس العلمية الصحيحة التي يجب ان يجري على اساسها التوزيع والتي تتوخى تحقيق العدالة الاجتماعية ومصلحة المستحقين من فئات الدخل المحدود والفقراء .

ثالثا — تكليف لجنة موثوق بها تتولى التوزيع على اساس الاستحقاق الفعلي وبعد دراسة موضوعية لحالات المتقدمين بالطلبات .

رابعا — تكليف لجنة صحية الكشف على وضع الوحدات السكنية .

وخلص الى القول : « اني الفت المسؤولين الى ان الدولة ليست مزرعة كما كانت في العهود السابقة ، وان الشعب يرفض اساليب الاستغلال والمساومة وتسديد الفواتير وهو بالمرصاد لكل تحرك مريب يتجاهل المصلحة الشعبية » .

إده يدعو الى حماية موسم التفاح وخبراء الزراعة يحذرون من تصدير المصاب بالتبقع

لفت العميد ريمون اده نظر المسؤولين الى وجوب اتخاذ التدابير اللازمة لحماية موسم التفاح . فهناك تسعة ملايين صندوق من التفاح مهددة بالتلف والكساد اذا لم تعمد الحكومة الى تأمين الاعتمادات لمكتب الفاكهة من اجل شراء كمية من التفاح من صغار المزارعين كما كان يحصل سابقا والا فان صرخة المزارعين ستقوم وتقع الكارثة .

وقال ان ما لديه من معلومات يفيد ان ليبيا تستورد التفاح الايطالي لانها تفضله على التفاح اللبناني وان طريق الاردن مقفلة فيتعذر تصدير انتاج التفاح « المبكر » الذي يتم تصديره رأسا الى الاردن .

مرض التبقع

وقامت في صفوف خبراء وزارة الزراعة ضجة ضد مكتب الفاكهة تستهدف القرار الذي اتخذه مجلس ادارة المكتب والذي سمح بتصدير التفاح المصاب بمرض التبقع .

واعتبر الخبراء هذا القرار ضربة موجهة الى سمعة لبنان في الخارج لان تصدير الانتاج المصاب بالمرض يسيء الى سمعة الفاكهة اللبنانية ويعرض المزارع والمصدر لخسائر كبيرة .

ويقول خبراء الزراعة ان الدول المنتجة للتفاح تمنع بيع الكميات المصابة في الداخل وتحرم استخدامها في العصير وتحول دون استعمالها علفا للحيوانات .

ومعروف ان التبقع مرض ينتقل بالعدوى ، لذلك ينصح الخبراء بحرق اوراق الاشجار المصابة وطمرها وازالة الاغصان المصابة واتلافها بالحرق ، لان غبيرات هذا المرض تنتقل بسرعة من الورقة والغصن والثمرة . ويقدر عدد الغبيرات التي تحملها الورقة المصابة بما يقرب من مليوني غبيرة .

وبما ان تعليمات المكافحة جاءت متأخرة بسبب تأخر ظهور هذا المرض ، فان الخبراء يحذرون من المضي في سياسة تجاهل هذا المرض في جمع الانتاج وتوضيبه وتبريده لان الرطوبة (التبريد) اكثر الوسائل ملاءمة لانتقال غبيرات التبقع واصابة الثمار السليمة .

ويضيف الخبراء ان اكتشاف جرثومة التبقع او غبيراته تم بعد ٢٠ — ٢٥ يوما على بدء الاصابة ، وهي فترة كافية لانتشار المرض واستحالة مكافحته بالرش .

وجدد الخبراء تحذيرهم الى مكتب الفاكهة مؤكدين ان المبالغ التي يمكن ان يجنيها لبنان من بيع الكميات المصابة لا تشكل جزءا بسيطا من الخسارة التي ستلحق به ماديا ومعنويا في حال التصدير .

سوريا تطلب الانضمام الى الاتفاق السياحي بين لبنان وتركيا

تلقت وزارة السياحة طلبا من الحكومة السورية تعرض فيه رغبتها في الانضمام الى الاتفاق السياحي النموذجي المعقود بين لبنان وتركيا في العام ١٩٦٩ والذي ينص على تسهيل السياحة وتشجيعها بين البلدين .

والاتفاق اللبناني — التركي ينص على امكان دخول دولة ثالثة او اكثر فيه .

وبعد دراسة الطلب السوري احاله الوزير السيد ميشال ساسين على وزارة الخارجية لدرسه واعطاء رأيها فيه ، فاقترح مدير الشؤون الاقتصادية في الوزارة السيد محمود حافظ عرض الطلب على الهيئة الدائمة اللبنانية — السورية .

ومن المنتظر ان توافق الحكومة اللبنانية على الطلب .

رابطة قدماء القوات المسلحة تقر مطالبها

عقدت امس الجمعية العمومية لرابطة قدماء القوات المسلحة جلستها الاولى فتم التعارف بين المنتسبين واقرت مطالب الرابطة والتعديلات المقترحة على نظامها الاساسي والتي ستعرض على وزارة الداخلية .

افتتحت الجلسة في قاعة وزارة التربية بالنشيد الوطني في حضور ممثلين عن رابطة قدماء المحاربين في الجيش . ثم القى الرئيس الجديد للرابطة العميد السابق فيليب ابي نادر كلمة شدد فيها على مهمات مجلس الادارة في المرحلة المقبلة ، من تحقيق المطالب الى زيادة المنتسبين للرابطة وزيادة دخلها .

وناقشت الجمعية المطالب واقرتها على الشكل الآتي :

١ — مساواة رواتب المتقاعدين القدامى برواتب المتقاعدين الجدد ، فرواتب المتقاعدين ما قبل العام ١٩٦٠ اقل قيمة من رواتب المتقاعدين الجدد على رغم تعادلهم في الرتبة وسنوات الخدمة .

٢ — اعطاء المتقاعدين حق الاشتراك في الضمان الاجتماعي والصحي .

٣ — اعطاء المتقاعدين التعويضات المدرسية اسوة بالذين ما زالوا في الخدمة .

٤ — عدم حرمان الزوجة راتب التقاعد في حال حصول الزواج بعد ترك الخدمة .

٥ — اعطاء المتقاعدين تعويضا للالبسة .

٦ — رفع التعويض العائلي الى ٥٠ ليرة .

٧ — اعفاء العسكريين المتقاعدين من الرسوم البلدية المترتبة على بيوت سكنهم . وطالب بعضهم مجلس ادارة الرابطة بالاتصال بالمسؤولين لزيادة مساعدات الدولة لصندوق الرابطة .

ومن التعديلات التي اتفق عليها ، رفع رسم الانتساب السنوي من ٦ ليرات الى ١٢ ليرة وحصر الانتساب بقدماء رجال الامن العام والامن الداخلي ورجال الاطفاء من دون قدماء المحاربين في الجيش .

وجدير بالذكر ان الذي استوجب التعديلات على نظام الرابطة الانفصال الذي اتفق عليه بين قدماء المحاربين في الجيش وقدماء القوات المسلحة لسنة خلت من اجل انشاء رابطتين مستقلتين بعدما كانت تضمهم رابطة موحدة وذلك عملا بانظمة الاتحاد الدولي .

وزير السياحة يطلب انارة الجناح والاوزاعي

اجرى وزير السياحة السيد ميشال ساسين اتصالا بوزارة الاشغال العامة والنقل طالبا انارة الشارع بين الجناح واخر منطقة الاوزاعي حتى حدود خلده بالفلوريسانت ، وتخطيط طريق خاص في محاذاة المسابح البحرية للمستحمين .

بورصة بيروت

طرا تراجع واضح على حركة البورصة فسجلت الردهة يوم الاربعاء ٢١٠ اسهم بقيمة ٣٥٤١٥ ليرة في مقابل ٥٠٠ سهم بقيمة ٥٩٢١٢ ليرة في اليوم السابق .

اقتصر العمل على ٥ انواع من الاسهم (٩ انواع في اليوم السابق) هي : عقارية المرفأ ٢٥ سهما ، العقارية للبنان ٥٠ سهما ، الريجي ٢٥ سهما ، قاديشا ١٠٠ سهم ، الانترنيت ١٠ اسهم .

تراجع سعر سهم العقارية للبنان ٢٠٠ قرش وزاد سعر سهم الانترنيت ٤ ليرات وقاديشا ٥٠ قرشا واستقرت اسعار سهمي عقارية المرفأ والريجي . بقيت حركة العرض والطلب نشيطة ، الا ان الطلبات فاقت العروض .

لا تزال البلبلة تسود سوق العملات الاجنبية في بيروت نتيجة استمرار تدهور سعر الدولار ، فتراجع سعر الكورون الدانمركي والكورون الاسوجي حوالة والدولار الاوسترالي والدولار الكندي والدولار الاميركي حوالة وبنكنوط والدراخما والفلوران الهولندي والفرنك الافريقي والفرنك الفرنسي بنكنوط ومالي وتجاري والليرة الايطالي والجنيه الاسترليني حوالة وبنكنوط وشك والليرة التركية والمارك الالماني حوالة وبنكنوط والبيزيتا الاسبانية والريال الايراني والشلن النمساوي والفرنك البلجيكي حوالة والفرنك السويسري حوالة . واستقرت اسعار العملات الاخرى .

استمر التراجع في سعر دينار البحرين والدينار الاردني والدينار الكويتي والليرة السورية وريال قطر ودبي والريال السعودي . وتراجع ايضا سعر الدينار العراقي واستقرت اسعار العملات الباقية .

واستمر التحسن النسبي في سعر الذهب ، فبيع الكيلوغرام يوم امس بـ ٢١٠٠ دولار في مقابل ٢٠٩٥ دولارا في اليوم السابق .

المبادلات

عقارية المرفأ	١٤٤
العقارية للبنان	١٥٤٫٥٠
الريجي	٩٤
قاديشا	١٧٦
الانترنيت	٤٠٤

العرض

سندات ترابة	١٥٧
البارد	١٣٣٫٥٠
نهر ابرهيم	٨٢
بون جوس	٨٨٫٥٠
الترابة	١٢٧
ا.د.ف	٤٩
كازينو	٨٧
التلفزيون	١٩٫٥٠
ادارة المرفأ	١٩٩٫٥٠

الطلب

سندات ترابة	١٥٤٫٥٠
الاعتماد اللبناني	٤٥
نهر ابرهيم	٨١٫٥٠
المالية العامة	٨٥٫٥٠
سلاف	٨٠
الترابة	١٢٤
الجوت	٨٩٫٥٠
سوليفر	٦٤٫٧٥
الكازينو	٨٠
التلفزيون	١٩٫٢٥
ادارة المرفأ	١٩٨٫٥٠

اقفال ٢٦ تموز ١٩٧٢

العملة	مشترى ق.ل.
الكورون الدانماركي	٤٢٫٨٥
الكورون الاسوجي حوالة	٦٣
الكروزيرو البرازيلي	٤٠
دينار البحرين	٦٧٧
الدينار العراقي	٨٠٧
الدينار الاردني	٨٣٢
الدينار الكويتي	٩٠٩
الدينار الليبي	٦٨٥
الدولار الاوسترالي	٣٥٠
الدولار الكندي	٣٠٠
الدولار الاميركي	٢٩٨
الدولار الاميركي حوالة	٢٩٨
الدراخما	٩٫٦٥
الفلوران الهولندي	٩٣٫٥٠
الالف فرنك افريقي	١٢٥٢
الفرنك البلجيكي حوالة	٦٫٨١
الفرنك الفرنسي	٦٢٫٧٠
الفرنك الفرنسي تجاري	٥٩٫٦٠
الفرنك الفرنسي مالي	٦٣
الفرنك السويسري حوالة	٧٩٫٠٥
الالف لير ايطالي (بنكنوط)	٥٠٧
الليرة القبرصية	٧٥٠
الليرة المصرية	٤٣٥
الليرة المصرية حوالة تجاري اسمي	٧٢٠
الليرة السودانية	٥٩٠
الليرة الاسترلينية	٧٣٠
السترلنغ آريا شك	٧٢٦
الليرة الاسترلينية حوالة	٢١٤٤٧٠
الليرة السورية	٧٣٠
الليرة التركية	٧٠٤٤٠
المارك الالماني	٢١
المارك الالماني حوالة	٩٤٫١٠
البيزيتا الاسبانية	٩٤٫٠٧
البيزو الارجنتيني (الجديد)	٤٫٧٠
الريال الايراني	٢٠
الريال قطر ودبي	٣٫٨٢
الريال السعودي	٦٧٫٧٠
الروبية الهندية	٧١٫٦٥
الشلن النمساوي	٢٥٫٥٠
الالف ين ياباني (بنكنوط)	١٣٫٠٠
الليرة الايرانية	١٠٠٠
الليرة العثمانية التجارية	٤٤٥٠
الليرة العثمانية الرشادية	٤٠٠٠
الليرة الفرنسية (نابوليون)	٧٥٠٠
البيزوس المكسيكي	٤٫٥٠
الشلن النمساوي	٢٤٥٠٠
الليرة الانكليزية (ملك)	١٣٫٠٠
كيلو الذهب عيار ٩٩٥	٥٠٠٠
	٦٢٥٩٠٠

NEW YORK-AMERICAN EXCHANGES

NY 10 MOST ACTIVE STOCKS

	Volume	Close	Difference
Louis Land and Expl	440.800	44 5/8	Off 1 5/8
Gulf Oil	258.800	22 7/8	Off 1
Gulf State Util.	196.400	17 3/8	Off 1/8
Brunswick Corp	188.800	41	Off 1 1/8
Bausch and Lomb	136.300	35	UP 1/2
Fedders	131.400	33 1/8	UP 3/8
Household Finance	128.900	51 1/4	UP 3/4
City Investing	125.600	16 1/8	UP 7/8
Allegheny Power	118.400	20 1/8	Off 3/8
Boise Cascade	110.900	9 1/8	Off 3/8

DOW JONES STOCK AVERAGES

	Previous	Close	Difference
INDL	934.45	932.57	Off 1.88
TRANS	231.20	229.34	Off 1.86
UTIL	106.56	106.82	UP 0.26
STKS	308.74	307.82	Off 0.92

	Previous	Close		Previous	Close
Addressogr. Multi.	46 5/8	47 1/2	Lockheed Aircraft	11 1/2	11 1/4
Amer. Airlines	33 1/4	32	L.T.V. Acrospace	67 1/4	67 1/4
Amer. Motors	9 7/8	10	McDonald Douglas	37 3/8	3.
Amer. Tel and Tel.	42 1/8	42	Memorex	24	23 1/4
Ampex Corporation	7 1/4	7 1/4	Merrill Lynch	30 1/2	--
Apco	10 1/8	—	Microdot	20 7/8	23 1/4
Atamera Oil	16 1/2	16 1/4	Monogram	13 1/2	--
Ashland Oil	27 7/8	—	Nat. Cash Register	31 7/8	31
Avco	15 1/2	16	National Homes	17 3/4	18 3/4
Avnet	11	11 1/2	Natomas	51 3/4	--
Bausch & Lomb	34 1/2	35	Nytronics	—	--
Bell & Howell	64 7/8	64 5/8	Occident. Petroleum	14 1/8	14 3/8
Bethlehem Steel	30	28 7/8	Ogden	13 1/4	13 1/8
Boeing	21 1/2	21 1/2	Pacific Petroleums	40 1/2	40 3/8
Bunker-Ramo	10 7/8	11 1/4	Pan Am World Air	14 1/8	13 7/8
Burroughs	206 3/4	204 1/4	Pfizer	43 1/2	43 1/4
Callahan Mining	11 1/2	11 3/8	Phillips Petroleum	28 1/2	29
Chrysler	32 1/4	32 5/8	Pitney-Bowes	21	20 1/2
City Investing	15 3/8	16 1/8	Pittston	25 7/8	26
Clary	7 5/8	7 3/8	Planning Research	10	10
CNA Financial	18 3/4	18 1/2	Polaroid	117	114 1/8
Colt Industries	19 1/2	19 1/8	Purex Corp.	17 3/8	17 3/4
Columbia Pictures	11 1/2	11 1/2	Raytheon	35 1/4	34 3/4
Control Data	72 5/8	71 7/8	RCA	34 3/4	35
Data Proces. & Fin	5 5/8	5 5/8	Rockwood Computer	3 1/8	3
Dictaphone	9	9 1/4	SCM	15 5/8	15 1/8
Disney Walt Prod.	191	193	Solitron Devices	9 3/4	9 7/8
Du Pont de Nemours	165 3/4	165 3/4	Sony	40	40 3/8
Dynam. Corp. of Am	5 3/4	5 7/8	Sperry Rand	44	44 3/8
Eastman Kodak	137 3/8	139 5/8	Standard Oil N.J.	74 7/8	75
Edo	8 1/8	7 7/8	Standard Oil Calif.	62 1/4	61 5/8
Electronic Memories	5 1/8	5 1/4	Susquehanna	11 1/8	11
Envis Busin. Forms	7 3/4	7 5/8	Swank	12 3/8	12 1/2
Ethyl	26	26 1/2	Syntex	85 7/8	85 7/8
Fairchild Camera	44 3/4	46 1/2	Systems Eng.	10 5/8	10 3/4
Fairchild Indus.	11 1/8	10 5/8	Teledyne	19 1/8	18 3/4
Ford Motor	64 1/2	64 1/4	Teleflex	26 1/8	26 1/8
Foxboro	29 1/2	29 5/8	Telex	7 1/2	7 5/8
General Am. Oil	49 1/2	50	Texaco	31 5/8	31 5/8
General Dynamics	25	25 1/4	Texas Gulf Sulfur	16 7/8	16 5/8
General Instruments	29	29 7/8	Thiokol Chemical	17 3/4	17 5/8
General Motors	74 3/8	74 1/2	Trans World Airlin.	52	51 3/4
Georgia Pacific	39	38 5/8	Tyco Laboratories	16 1/2	16 1/2
Grace (W.R.)	26 3/8	26 1/8	Union Carbide	46 3/8	46 1/8
Gulf and Western	36 1/4	36 5/8	United Brands	14 3/8	13 5/8
Gulton	10 1/2	10 3/8	University Comput.	18 1/8	17 5/8
Hammond	9 3/4	9 5/8	Uniroyal	16 3/8	16 1/4
Int. Bus. Mach.	398	394 1/2	US Steel	29	28 1/8
Int. Tel & Tel.	50 3/4	50 1/4	Varian Associates	15 3/4	17 1/4
Itek	60 5/8	59 5/8	Whittaker	8 3/8	7 7/8
Kaiser Aluminium	18 3/4	18 7/8	Xerox	153 1/4	153 1/2
Leasco	18 5/8	18	Zapata Norness	26 1/4	25 3/4
Ling-Temco-Vought	11 3/4	11 7/8	Zenith Radio	42 7/8	42 5/8
Litton Industries	19 1/8	19	Zurn Ind.	21 5/8	21 7/8
			Volume	17.180	14.190

MERRILL LYNCH, PIERCE, FENNER & SMITH INTL LTD
BEIRUT: Sursock North Second Floor P.O. Box 5316 Beirut, Lebanon. Tel 250770. Telex MERLIP 20957 LE
KUWAIT: Kuwait Investment Co. Bldg. Safat Square P.O. Box 4906 Kuwait. Tel 420102. Telex MERLFAP 2149

هكذا من الأصل

المفكرة

جيد الى قليل الغيوم .
الرياح السطحية جنوبية غربية ، معتدلة .
الانقشاع جيد .
الحرارة في الساحل من ٢١ الى ٢٩ درجة ، في الجبال وفوق ١٠٠٠ متر من ١٤ الى ٢٣ ، في الداخل والبقاع من ١٠ الى ٣٢ .
الرطوبة في الساحل من ٦٠ الى ٧٥ في المئة .
البحر هادىء الى قليل الموج .
الحرارة المسجلة امس في بيروت ٢٩ – ٢٢ ، طرابلس ٢٨ – ٢١ ، الارز ٢٥ – ١٠ ، مرجعيون ٢٤ – ١٧ ، رياق ٣١ – ١٢ وضهر البيدر ٢٠ – ١٥ .
كان الطقس بعد ظهر امس جيدا في دمشق والحرارة ٣٧ ، عمان ٣٨ ، القاهرة ٣٢ ، بغداد ٤٢ ، الكويت ٤٤ ، الخرطوم ٤٦ ، طرابلس الغرب ٣٠ ، اسطنبول ٣٠ ، طهران ٣٤ ، اثينا ٣٢ ، لندن ١٩ ، فرانكفورت ٢٠ وميلانو ٢٨ .
مغبرا في جدة ٣٨ .
غائما في جنيف ٢٤ ، باريس ٢٠ ، موسكو ٢٦ وكوبنهاغن ٢٢ .
(دائرة الرصد الجوي
في مديرية الطيران المدني)

● (الحمل ٢١ آذار – ٢٠ نيسان) – انتبه الى ما تخبئه هذه الساعات . اليوم يحمل امكانات جيدة لكن عليك أن تستغلها بلباقة وتكتم .
● الثور (٢١ نيسان – ٢١ أيار) – قبل ان ترتبط بقرارات او بتعهدات انتظر ريثما تلم بكل الوقائع . خذ في الاعتبار اطباع المتعاونين معك في نشاطك وراقب ردات فعلهم .
● الجوزاء (٢٢ ايار – ٢١ حزيران) – اجواء فلكية جيدة تشجع على الاعمال العادية وعلى تنفيذ المشاريع الجديدة والمبتكرة . اظهر ميزات برجك .
● السرطان (٢٢ حزيران – ٢٣ تموز) – تأثيرات القمر اعلى من المعدل . امسك بقوة بزمام الاحداث ووجهها في شكل قويم وبحيوية وحماسة . لا تستخدم غير المناهج المجربة .
● الاسد (٢٤ تموز – ٢٣ آب) – الخميس هو اليوم الذي تكون لك فيه آراء جيدة . في كل المواقف كن مسيطرا على نفسك وليكن حكمك منطقيا وتفكيرك هادئا .
● العذراء (٢٤ آب – ٢٣ ايلول) – كزواتنا مما ينتظره الاخرون منك . لا تعتمد على المصادفات او المعجزات لتقوم بتعهداتك . حافظ على ما تملك .
● الميزان (٢٤ ايلول – ٢٣ تشرين الاول) – يمكنك ان تجعل جهودك اكثر فعالية بفضل الوسائل الجيدة والنزاهة .
● العقرب (٢٤ تشرين الاول – ٢٢ تشرين الثاني) – اذا كانت قدرتك على التأقلم ومخيلتك وقواك موجهة في شكل جيد ، فانك تنجح مع من يتآمرون بك . لم يعد هناك وقت للتردد .
● القوس (٢٣ تشرين الثاني – ٢١ كانون الاول) – الامكانات نادرة . تآلف مع التواريخ والمعلومات الضرورية ثم تقدم بكفاية واعصاب باردة .
● الجدي (٢٢ كانون الاول – ٢٠ كانون الثاني) – زد سرعة النهج البطيء وخففها في النهج السريع . ابق في طريق النجاح المنطقية والاكيدة . هدوءك يؤثر في الاخرين .
● الدلو (٢١ كانون الثاني – ١٩ شباط) – اذا كانت في انتظارك مهمة فقم بها بسرعة وثقة . تجنب الشك والخوف . ابحث عن منافذ جديدة .

● الحوت (٢٠ شباط – ٢٠ آذار) – لا تقلق او تتوتر بسبب اغلاط او اخطاء ماضية . عدل ما يحتاج الى تعديل وتقدم رافعا رأسك .
* اذا كنت من مواليد هذا اليوم : شخصيتك دينامية وطموحك سام ولديك خصال قائد خارقة . انت مفرط في الكرم وحسن المعشر ، وشهم في طبيعتك . تأخذ بيد الاخرين في ارتقائك . مواليد الاسد يبرعون في الادارة والمحاماة والسياسة وهم فنانون ذوو مخيلة غنية وكتاب مشهورون واشخاص موهوبون لا تفرط في السيطرة وتعلم ان تعطي من اجل اللذة في العطاء .

الصيدليات التي تؤمن الخدمة من الساعة ٨ صباحا الى الساعة ٧ مساء (الزامية) ويسمح بالقفل او بمتابعة العمل (اختيارية) لمن يشاء لغاية الساعة ٨ فقط .

اسم الصيدلية	المنطقة	الهاتف
● بيروت		
الجميل	ساحة الشهداء	٢٢٧٧٦٣
جورج بارودي	ساحة الشهداء	٢٣٤١٩٥
باب ادريس	باب ادريس (كسيب)	٢٢٣٢٤٧
بيلوس	باب ادريس (فوحي سابقا)	٢٢٧٤٠٩
الجامعة الجديدة	راس النبع	٢٣٢٢٤٣
حمدان	كورنيش المزرعة	٣٠٤٤٣٠
الطريق الجديدة	الطريق الجديدة	٣١١٧٠٩
شهاب	الباشورة	٢٣٩٠٥٣
مقصد	كراكول الدروز	٢٥٩١٦٧
كليليكيا	محطة مار مخايل	٢٩٢٦٦٨
بدورة	الاشرفية	٣٢٣٦٧٢
العدلية	الاشرفية (اوتيل ديو)	٣٢٥٤٢٢
المدينة	الحمراء	٣٤٣٠٤٣
الحمراء	فردان	٣٥٣٢٥٥
هوم فارمسي	الروشة	٢٥٣٤٤٤
الاعتدال (وكيل)	مار نقولا	٣٢١٤٢٠
الوف	بدارو	٢٨٢٠٨٢
● فرن الشباك		
الجديدة	سلم الخوري	٢٨٠١٨٠
عين الرمانة	وديع نعيم	٢٨٦٧٠٠
● الساحل الجنوبي		
محمصاني	الغبيري	٢٧٣٧٤٢
نجار	الغبيري	٣٠٨٠٥١
معوض	الشياح	٢٧٠٨٨١
انطوان دكاش	الحدث	٢٧٤٥٣٥
المعزز	الاوزاعي	٢٧٤١٧٦
● صيدا		
حريصي		٧٢٠٢٠٠
عاطف البساط		٧٢١٨٢١
الساحل الشمالي		
ادونيس	برج حمود	٢٦٥٦٤٣
ابو غزالة	برج حمود	٢٦٣٧١٣
هايك	برج حمود	٢٦١٢١١
البوشرية	البوشرية	٢٦٠٠٨٤
سن الفيل	سن الفيل	٢٦١٧٩١
خوري	عمارة شلهوب	٢٦٧٨٠٠
● جونيه وجوارها		
بواري		٩٣٠٩٥١
مسك	ضبية	٤١١٤٨٦
كسروان	فوق مكايل	٩٣١٤٩٦
● جبيل		
الشامي		٩٤٠٠٣١
● طرابلس والمينا		
الاستقامة	شارع التفاس	٦٢٥٢٩٥
المدينة	طريق الميناء	٦٣٦٥٣٠
الولي	ساحة الكورة (شارع المعجم)	٦٢٩٧٢٦
طرابلس الجديدة	باب التبانة	٦٢٣٠٣٧
الصحة الحديثة	شارع بور سعيد (شارع سوريا)	٦٢٤٧٧٧
● زحلة		
تريز جمال	الدبس البولفار	٨٢٠٢٦٢
الامراء	حوش الامراء (يعقوب ليون)	٨٢١٥٥٧
الدبس الجديدة	ساحة الفحم	٨٢٠٤٤٩
البقاع	المعلقة	٨٢٠٥٦٥

الكلمات المتقاطعة

الشبكة الرقم ٤٤٤٣
تقدمة : هدى فقيه .

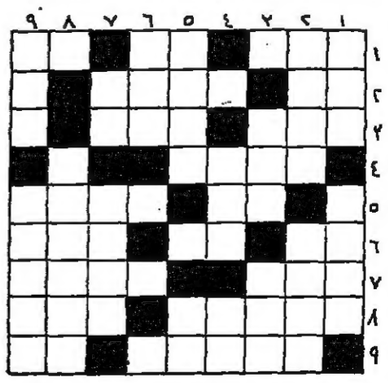

افقيا :
١ – عاشق – كثير – بيت الدجاج . ٢ – اسم موصول – اماني . ٣ – البارحة – وجع . ٤ – اسم علم مذكر . ٥ – قصد – اعظم . ٦ – حرف عطف – عملة آسيوية – شهر قمري . ٧ – غزال – يطلي . ٨ – نهر عربي – احرف متشابهة . ٩ – ماكن – وعاء الخمر .

عموديا :
١ – مثلما – منزلي . ٢ – عذلك – اسم علم مؤنث (معكوسة) . ٣ – ارتفع – احرف متشابهة . ٤ – جاهل – نصف اتوك . ٥ – حسن – جميع . ٦ – دراهم . ٧ – اداة جزم – ملا السيف . ٨ – الكفاح . ٩ – اثر الجرح – دولة عربية .

حل شبكة امس

افقيا :
١ – جورج صاند . ٢ – يوتر – جسد . ٣ – عانت – سبب . ٤ – سهم (معكوسة) – يمج . ٥ – نوافيه – آه . ٦ – غار – يجر . ٧ – داهم . ٨ – الرعديد . ٩ – يوغسلافيا .

عموديا :
١ – مينغواي . ٢ – أوهايو (معكوسة) – لو . ٣ – روفسار – غر (معكوسة) . ٤ – جنت – دعس . ٥ – مر – ليعادل . ٦ – هيا . ٧ – نجبي – يهدف . ٨ – دس – ماج . ٩ – اندره جيد (معكوسة) .

الشاطرة في البكالوريا الادبية
عاطفية تفضل الحوار على التظاهر

عاطفية ، لكنها تعرف ما تريد .

« فرحتي كبيرة ، كنت أتوقع النجاح ، لكنني لم أكن متأكدة انني ساكون الاولى » .

هكذا بدأت مهى منير فتحه حديثها بعد فوزها بالمرتبة الاولى في امتحانات شهادة البكالوريا الادبية .

عمرها ١٨ سنة ، هادئة ، كانت تجيب عن الاسئلة بعد تفكير عميق وبشيء من الديبلوماسية .

هي تعتقد ان برنامج البكالوريا « صعب شوي » للتلامذة المتوسطين ، الا انه لا يشكل اي عائق امام الذين يدرسون جيدا .

والبرامج التربوية ، في رأيها ، تحتاج الى تطوير « كي تماشي التطور العالمي والحضارة المعاصرة » ، وقالت ان هناك نقصا في تعليم اللغات الاجنبية في شكل عام .

كانت تفضل متابعة دراسة القسم العلمي لكنها خافت لان المدرسة (ثانوية خالد بن الوليد المقاصدية) احدثت فرعا علميا للبكالوريا منذ مدة وجيزة .

– هل تفكرين في فرع معين تتخصصين به في المستقبل ؟

● قد اتابع دراسة الحقوق ، لكن صعوبة ايجاد عمل بعد التخرج تشكل الحاجز الوحيد أمام اختياري .

– هواياتك ؟

● المطالعة ، وسماع الموسيقى الكلاسيكية . احب البيانو ، ولكن لم يتسن لي تعلم العزف .

– والسفر ؟

● اتمنى السفر واحبه ، انه الوسيلة الوحيدة للتعرف على الحضارات الاخرى .

– والفتاة اللبنانية ، كيف ترينها ؟

● مهما الوحيد أن تكون «مودرن» ، تتابع مظاهر الحضارة الغربية وتتورحا ، وهذا ينطبق على الفتاة البيروتية في وجه خاص .

– وما هو الحل ؟

● أن تكون الفتاة واقعية اكثر وأن تنظر الى حقيقة مجتمعها وتتكيف معه .

– والشاب اللبناني ؟

ترددت قبل ان تجيب ، ابتسمت وضحكت ثم قالت : « صار الشب مثل البنت » . ثم عادت الى الجدية : « الشاب اللبناني لم يجد دوره في المجتمع بعد ، لذلك فهو ينظر الى الخارج في محاولة لتحسين وضعه » .

وتابعت : « دور الطلاب مهم كشباب يستعدون للمستقبل الا انني لست مع التظاهرات والاضرابات كوسيلة للتغيير والحوار هو الاصلح » .

– هل اشتركت في تظاهرة ما ؟

● مرة واحدة فقط تأييدا لمطالب الطلاب .

ان الشباب اللبناني المعاصر يحاول دائما التخلص من قيود المجتمع المحافظ . انا لست من هذا الرأي ، فالرجوع الى القديم مفيد احيانا . صحيح ان التطور ضروري لان الزمن يتطور ، لكن ذلك لا يعني انه تجب محاربة كل ما هو قديم .

– ما هو رأيك في نفسك ؟

● صعب الواحد يحكي عن حالو . انا متفائلة جدا وعاطفية جدا ، لكنني احاول السيطرة على عاطفتي حتى استطيع التكيف مع الواقع .

ومهى هي الكبرى بين ٣ بنات و ٥ صبيان .

س. ز.

مهى فتحة الهادئة .
(هاروت)

من حديث في حلقة "التضخم الجامعي"
ظاهرة في الشرق الاوسط
ارتفاع عدد الجامعيات

كان موضوع جلستي يوم الاربعاء من الحلقة الدراسية حول « التضخم الجامعي » : الطالبات الجامعيات . ففي الجلسة الاولى التي ادارتها السيدة فايزة انتيبا ، استاذة التربية في الجامعة الاميركية ، تكلم الدكتور بيتر دود ، استاذ علم الاجتماع في الجامعة عن الزيادة المتواصلة في الطالبات اللواتي يدخلن مؤسسات التعليم العالي فتحدث عن هذه الزيادة في بلدان الشرق الاوسط . وقال ان في مصر وايران والاردن والكويت يبلغ عدد الطالبات الجامعيات نسبة مرتفعة قياسا على عدد الطلاب . وقال ان متوسط عدد الطالبات الى الطلاب هو ٢٠ – ٣٠٪ وقد تخطت بلدان الشرق الاوسط هذه النسبة . ففي المكسيك الطالبات يشكلن ٢٠٪ من الطلاب الجامعيين وفي اليونان ٣٣٪ والمانيا الغربية ٢٦٪ وهذه النسبة تتجاوز المتوسط العام في بلدان أوروبا الاشتراكية اذ تبلغ في بلغاريا ٤٨٪ .

واشار الى ان نسبة الزيادة في عدد الطالبات تفوق نسبة الزيادة في مجموع عدد الطلاب والطالبات معا .

وعن علاقة الطالبات بالجامعة قال الدكتور دود « ان الطالبات هن اكثر اجتهادا من الطلاب ولكن المتفوقين هم عادة شبان . والعلوم التي كانت تهم الفتاة وحدها كتدبير المنزل تكاد تختفي » .

وتطرق الدكتور دود الى موضوع الخريجين فقال ان معظم الدول في الشرق الاوسط تعاني ازمة في توظيف خريجي المعاهد العليا وان مسألة تأمين وظائف للخريجات تزيد الازمة تعقيدا .

واشار الى انه بسبب العادات والتقاليد الاجتماعية في عدد من دول المنطقة تكاد بعض الوظائف تكون محرمة على الفتيات كمضيفات الطيران ، والممرضات مثلا . خصوصا بعدما التزمت هذه الجامعات بقضية تعليم المرأة .

مناقشة كلام دود

وفي الجلسة الثانية نوقش حديث الدكتور دود فتكلم كل من السيدة فايزة انتيبا والدكتورة ماري صبري والدكتور بيتر دود والسيدة غراي والدكتورة جمال كرم حرفوش .

واكد المناقشون على ضرورة مساواة المرأة بالرجل واتاحة كل الفرص امامها للتعلم والتقدم والمساهمة في بناء المجتمع المتكامل .

مي حريق

٤ منح مدرسية باسم نجيب علم الدين

تلقى الشيخ نجيب علم الدين ، رئيس مجلس ادارة طيران الشرق الاوسط ورئيس الشركة ، رسالة من السيد بيار ايفانوف مدير المدرسة الثانوية في الشويفات يجدد فيها المنحة التي تقدمها المدرسة باسم منحة الشيخ نجيب علم الدين لطالبين أو طالبتين من ابناء موظفي الشركة « تقديرا من المدرسة ومجلس عمدتها لما بذلته الشركة وتبذله في رفع اسم لبنان في سماء العالم وما تقوم به لانماء السياحة في لبنان » .

كما تلقى الشيخ نجيب علم الدين رسالة من السيد محمد عمر حسنا صاحب مدرسة الارشاد الوطني في برج البراجنة يضع فيها في تصرفه منحتين مدرسيتين للسنة الدراسية ٧٢ – ٧٣ تاركا له حرية اختيار الطالبين اللذين سيستفيدان منهما من بين موظفي الشركة وعمالها وذلك تقديرا لاعمال المبدل ايست في الحقل العام ولخدماتها في مختلف المجالات .

حكم بدائي بحبس عصام خليفة مدة ١٠ ايام

امس اصدر القاضي المنفرد في جزين حكما على عصام خليفة الرئيس السابق للجنة التنفيذية لاتحاد طلاب الجامعة اللبنانية ، يقضي بحبسه مدة شهرين وبتغريمه مبلغ ٥٠ ليرة وخفض العقوبة الى ١٠ ايام حبسا و ٢٥ ليرة .

وكان وزير التربية السابق الدكتور نجيب ابو حيدر حرك الحق العام ضد خليفة بسبب محاضرة القاها في بيصور في تاريخ ٦ آب ١٩٧١ حول القضايا الطالبية والجامعة اللبنانية .

والتهمة التي سيقت ضده هي انه هاجم مجلس النواب عندما قال في محاضرته ان « النواب يشرعون لعدم دفع فواتير الهاتف ومصاريف الوقود لسياراتهم ويتناسون القضايا التربوية التي يطرحها الطلاب » .

ويقول خليفة انه سيستأنف الحكم واكد « ان النضال الطالبي النقابي سيستمر حتى تحقيق القضايا المطروحة » .

سلمى الحوري من انجيلية زحلة

جاءنا الايضاح الآتي :

« وردت في الصفحة الاولى من « نهار » امس الاربعاء اسماء الناجحين في البكالوريا الادبية وذكر ان الآنسة سلمى راشد الحوري تنتمي الى المدرسة الانجيلية في صيدا والصواب هو انها من المدرسة الانجيلية في زحلة » .

شركة التلفزيون اللبنانية القناة ٩ – أدفيزيون

ابتداء من هذا المساء وكل خميس الساعة ٩:٣٠

انجح المباريات في كرة القدم لنيل كأس انكلترا وكأس اوروبا

الخميس ٢٧ تموز . . . . . وايلز مقابل انكلترا .
الخميس ٣ آب . . . . . وايلز مقابل سكوتلندا .
الخميس ١٠ آب . . . . . سكوتلندا مقابل انكلترا .
الخميس ١٧ آب . . . . . الدورة نصف النهائية لكأس اوروبا . المانيا مقابل انكلترا .
الخميس ٢٤ آب . . . . . الدورة نصف النهائية لكأس اوروبا . المانيا مقابل بلجيكا .
الخميس ٣١ آب . . . . . الدورة النهائية لكأس اوروبا . المانيا مقابل الاتحاد السوفياتي .

الرئيس للمبحرين على "فينيقيا" حافظوا على المغامر الصغير

رئيس الجمهورية وسط السيد ديتريش دومبرو وعائلته ، ومنها « المغامر الصغير » ، والسيد سهيل ايليا ، وخلفهم لوحة اثرية جبيلية .

أهدن – « النهار » :

مع أن السيد دومبرو صاحب مغامرة المركب « فينيقيا » تأخر عن موعده مع الرئيس نحو ٢٠ دقيقة ، من جراء عطل في سيارته ، فانه وجد الوقت الكافي ليشرح لبعض الوزراء المصاعب التي تعترض رحلته ويشير على الخريطة الى خط سيرها قبل ان يدخل منزل الرئيس في رفقة زوجته وولديه .

رحب الرئيس سليمان فرنجيه بالسيد دومبرو وداعب ولده الصغير وقال مخاطبا الاب : « لي طلب أن تحافظ على هذا المغامر الصغير خلال الرحلة التي اتمنى لها التوفيق » .

ثم دعا الرئيس مصور « النهار » لالتقاط صورة تذكارية امام لوحة أثرية تمثل جبيل ، وابدى الرئيس تخوفه من عدم نجاح الرحلة للاخطار والصعوبات آلتي فيها .

« قد لا تستطيع اجتياز البحر الاحمر ورغم ذلك لك منا التشجيع والترحيب في هذا العمل البناء الذي فيه خدمة للبنان ، ويربط بينه وبين سائر البشر » .

واضاف انه سيضع الرحلة تحت رعايته ، وختم قائلا : « ايها السيد دومبرو في هذه الرحلة سيستقبلك اللبنانيون اينما حللت بالترحاب والتكريم . واذا قدر لك ان تعود الى لبنان ، وانت اتممتها ، فسيكون لك هنا استقبال الابطال » .

وشكر السيد دومبرو الرئيس ووزير السياحة وقال « للنهار » انه لمس التشجيع كله من الرئيس فرنجيه وحكومته ، كذلك من الشعب اللبناني .

وماذا عن الرحلة ؟

سيقطع السيد دومبرو وزوجته وولداه ٥٥ الف كيلومتر بواسطة مركب طوله ٩،٥٠ امتار مبني على غرار السفن الشراعية الفينيقية القديمة واسمه « فينيقيا » ، كذلك اسم الرحلة .

خط السير في محاذاة الشواطىء على الطريق البحرية التي سلكها الفينيقيون من خليج العقبة في البحر الاحمر الى شواطىء مصر والسعودية والسودان واثيوبيا ومنها والمحيط الهادي حتى كاليفورنيا في جنوب الولايات المتحدة وتستغرق الرحلة عامين . ويظهر أن السيدة دومبرو ترافق ، تجهل السباحة .

والمركب على الشراع ، ومزود بمحرك احتياطي للمساعدة في تصحيح السير حين تهب الاعاصير والامواج .

وتبدأ الرحلة الساعة ٥ بعد ظهر السبت ٢٩ تموز مرفأ صور ، في احتفال يرعاه الرئيس فرنجيه ووزير السياحة .

وفي الاحتفال معزوفة « فينيقيا » يؤديها مؤلفها ادوار كاليتا من أصل لبناني . ويصل المركب الى بيروت ومنها على شاحنة الى دمشق ، حيث يستقبل رسميا ، ويتابع عمان ثم مرفأ العقبة .

وذكر دومبرو أن الملحق العسكري الاردني اكد ان الملك حسين سيكون في مرفأ العقبة ليرعى انطلاقه من مياه البحر الاحمر .

والدكتور سهيل ايليا الذي ساهم في اعداد الرحلة وصف بانها الابعد والاخطر والاطول من نوعها في التاريخ . واستمد من رحلة القارب « رع » .

وسيحمل دومبرو اسطوانات فولكلورية لبنانية ورسالة الرئيس فرنجيه الى البلدان التي يمر فيها هذا نصها :

« ان الرحلة التاريخية في المركب فينيقيا من لبنان الى القارة الاميركية تمثل حدثا حضاريا وسياحيا كبيرا .

ان لبنان الذي انبثقت منه اعرق الحضارات منذ الاف السنين يمد يد الصداقة والمحبة الى جميع الشعوب عن طريق هذه الرحلة بالروح نفسها التي تمثلت في الرحلات البحرية التي قام بها الفينيقيون منذ اكثر من ٣ آلاف سنة » .

رياضة والعاب

عاشر برمانا : مباراة الفتيان ٢ ع مجموعة

بدأت دورة برمانا في كرة المضرب تدخل ادوارها الحاسمة مع اقتراب موعد المباريات الدولية .

وسجلت تصفيات اليوم العاشر امس فوز بطل لبنان احمد رمضان على بطل المستقبل ريتشارد حداد ، كما سجلت مباراة الفتيان دون ١٨ سنة اطول وقت بين آلن ويلكنسون وعيسى نصار ودامت ٤٢ مجموعة وانتهت على فوز ويلكنسون ٤ – ٦ ، ٧ – ٥ ، ١١ – ٩ .

وهنا النتائج :

– الفردي للرجال : فاز نجدو ابو حسون على فرنسيس صمويل ٦ – ٢ ، ٦ – ٢ ، واحمد رمضان على ريتشارد حداد ٦ – ٣ ، ١٠ – ٨ .

– الزوجي للرجال : فاز نديم حجار – بول كرامة على عزيز وجورج شماس ٦ – صفر ، ٦ – ٣ .

– الفتيان (١٨ سنة) : فاز آلن ويلكنسون على عيسى نصار ٤ – ٦ ، ٧ – ٥ ، ١١ – ٩ ونبيل نصار على نائل زاكي ٦ – ٦ ، ٦ – ٢ .

– الزوجي المختلط : فاز ليلى بارد – خضر عيسى على منيرة زيدان ابو دياب – جهاد خريس ٥ – ٧ ، ٦ – ٢ ، ٦ – ٢ ، ٦ – ٢ ، منسى – عدنان جمل على لانيا زيلو – ربيع باز ٤ – ٦ ، ٦ – ١ ، ٦ – ١ .

ومباريات اليوم الحادي عشر تبدأ الساعة ٢ بعد الظهر .

شؤون البلد والناس

جمعية راهبات الصليب

جاءنا : انعقد المجمع العام السادس لجمعية راهبات الصليب في دير سيدة البئر في رئاسة المطران اوسناش سميث النائب الرسولي للاتين في بيروت وانتخب ادارته الجديدة على الشكل الآتي : الرئيسة العامة الام مرغريت دمبان ، المديرات الاخوات : بريجيت مبارك – جرترود عوده – انطوانيت زوين – بول ماري حنوش .

امينة الصندوق العامة : الاخت اينوسنس رزق الله .

ومنح الكرسي الرسولي الام ماري عبدة المصلوب زغيب لقب رئيسة عامة فخرية .

دليل برمانا

اصدر الزميل الكسندر الاشقر صاحب جريدة « صوت برمانا » دليلا في اللغات الثلاث عن برمانا يتضمن المعلومات التاريخية والسياحية والاجتماعية عن البلدة . وهو يوزع مجانا على المصطافين والمراكز السياحية في لبنان .

كلمة شكر

آل الحلو وآل بكاسيني وكرم يتقدمون بالشكر من الدكتور اليكسي توفيق زخريا جراح القلب والصدر على عملية القلب الناجحة التي اجراها لابنتهم جانيت في مستشفى البربير .

نائب ديغولي

يصل مساء اليوم النائب الفرنسي الديغولي روجيه فوبيه في زيارة خاصة للبنان تستغرق اسبوعين بدعوة من التاجر وليد قريطم . وسيقوم النائب الديغولي بتفقد الحدود اللبنانية الجنوبية ويطلع على ملابسات قضية الصواريخ تمهيدا لاثارتها من قبله في المجلس الوطني الفرنسي .

بدوي ابو ديب

بعد مغادرته المستشفى يشكر المحامي بدوي ابو ديب الامين العام للجامعة اللبنانية الثقافية في العالم جميع الذين عادوه ويخص بالشكر رئيس الجمهورية والسيد موسى الصدر . كما يشكر الطبيبين عبيد ويعقوبيان .

ندوة عن كنفاني

النقيب ملحم كرم ، والنقيب وفيق الطيبي وغسان شرارة وباسم الجسر ، ورفيق الخوري وسمير فرنجيه يشتركون في ندوة فكرية عن غسان كنفاني موضوعها « غسان كنفاني الصحافي المناضل » ، وذلك في نادي محرري الصحافة اللبنانية عند الساعة ١١،٣٠ قبل ظهر اليوم .

حفلة في رميش

تقيم الندوة الثقافية – الجمعية الخيرية في رميش ، حفلة غنائية مع سميرة توفيق وجوزف عازار وسامية كنعان وفيلمون وهبه والفرقة الموسيقية في قيادة جوزف ايوب ، مساء الاحد ٣٠ تموز الساعة ٨ في ساحة مدرسة الراهبات الانطونيات – رميش .

« تتذكر ما تتعاد »

يقدم نادي بسرين الثقافي الرياضي في رعاية الوزير بيار حلو المسرحية الانتقادية « نتذكر ما تتعاد » تأليف واخراج طوني شمعون ، في باحة كنيسة مار الياس – بسرين . السبت ٢٩ تموز الساعة ٨،٣٠ مساء .

المهندس طوني فرام

جاءنا : عاد الى بيروت المهندس طوني فرام والسيدة قرينته من جولة في اوروبا استغرقت شهرا .

البير سليم متى

جاءنا : وصل الى لبنان ، قادما من الولايات المتحدة الاميركية ، المغترب السيد البير سليم متى من بلدة كفرحاتا في قضاء هاصبيا ، الجنوب .

استقبال عروسين

لمناسبة زواجهما يستقبل السيد فؤاد خرباطلي والسيدة قرينته المهندسة ايام الجمعة ٢٨ والسبت ٢٩ والاحد ٣٠ تموز في منزل العروسين في جبل الشوف من الخامسة بعد الظهر حتى الثامنة مساء .

افراح جبور – طبشوري

عقد زواج السيد كريم عارف جبور والآنسة دعد طبشوري في كاتدرائية القديس جاورجيوس في طرابلس .

فيرا علي غدار

رزق الدكتور علي غدار والسيدة عقيلته مولودة سمياها فيرا . (التكوين رمون سرحال) .

اشهر المازات والمشويات والاسماك
لاوودييسه LAODICEE مطعم السمكة الدرة
مع الكافة والمعمول بالجبن
برمانا ، مقابل التيفولي ، الهاتف ٩٦٠٦٧٣

رحلة فريق الشبيبة المزرعة الى الاتحاد السوفياتي

٦ – ١٩ آب

تنظم جمعية الشبيبة الرياضية في المزرعة لفريقها رحلة الى موسكو – لينينغراد – نوفغورود من ٦ الى ١٩ آب ١٩٧٢ . وادارة الجمعية تفسح في المجال امام الجمهور للاشتراك في هذه الرحلة بسعر ٦٥٠ ل.ل. وهذا يشمل السفر بالطائرة والفنادق وكل وجبات الطعام وزيارة الاماكن الاثرية والسياحية . علما ان هناك زيارتين يوميا قبل الظهر وبعده .

للحجز : الاتصال بالرقم ٣٠٧٦٣١

الى الرئيس من عمق ٦٢٠ مترا

تلقى الرئيس سليمان فرنجيه البرقية الآتية من رئيس النادي اللبناني للتنقيب في المغاور الدكتور احمد ملك .

« يشرفني ان ارفع الى فخامتكم الرسالة التي حملني اياها فريق التقنيين اللبنانيين والبلجيكيين والفرنسيين من اعماق الارض اللبنانية الطيبة في قعر هوة داره من عمق ٦٢٠ مترا تحت الارض حيث يعملون بحثا عن المياه الجوفية . وضمنوها التحيات والتقدير والولاء لفخامتكم وتكرار التعهد بالبذل والتضحية تنفيذا لسياسة الانماء والتخطيط وتأمين الازدهار الذي اردتموه لبلدنا العزيز » .

شرنيات امرأة زنجية: بريكتوب حنونة الادباء لنغواي صغير وميلر اكبر"

في بيروت السيدة بريكتوب (٧٧ سنة) ، وصلت لتمثل في فيلم « هاني بيبي » الذي يصور عندنا . وهي سيدة عرفت ادباء في باريس ، وكانوا كبارا . والى القارىء اللقاء معها .

السيدة بريكتوب في بيروت .

كوكتو « الاريستوقراطي » .

فيتزجيرالد . « كان رنا » .

واي . « يصلح للسينما » .

... كانت السيرة سجلا لحياتنا ... ية فغالبا تكون معادلة للصنيع ... ، وذلك حين يصير صاحب ... رة بطلا « لقصة » حياته ، بطلا ... وايته » التي كتبها بإيامه ولياليه ... ه وخلف مكتبه .

... بريكتوب » اميركية زنجية كتبت لها ... حافلة لا بالاحداث انما بالاسماء ... هيرة في العالم . كان همها منذ ... فر ، منذ طفولتها في هارلم في ... ورك ان تقتنص الشهرة عن هذه ... يق . وكان لها ذلك: فعرفت اربعة ملوك وثلاثة باباوات وسبعة امراء وسبعة ادباء وشعراء ذوي شهرة . تعددهم كانها تنازلك في لعبة شطرنج. الملوك : برنس اوف ويلز ، الفونسو ملك اسبانيا ، كارلو ملك رومانيا والبرتو ملك ايطاليا . الباباوات : بيوس الثاني عشر ، يوحنا الثالث والعشرين ، بولس السادس ، وتكر السلسلة من الامراء في اوروبا الى مهراجات الهند حتى الادباء : جيمس جويس ، سكوت فيتزجيرالد ، هنري ميلر ، ارنست همنغواي ، ازرا باوند، دوس باسوس ، دوكاشيو ، جان كوكتو . ورغم هذا الحشد الصاخب في حياتها تراها كثيرة التواضع قليلة الادعاء ، كثيرة الدهشة والفرح بالاشياء ، تسرع في رسم اشارة الصليب على وجهها (وهي كاثوليكية مؤمنة) كلما ذكرت لها امرا ممكنا ان تحسد عليه .

وماذا عن الذين هم اهم من الملوك والامراء والمهراجات ؟ عن الذين تبقى اسماؤهم مشعة ؟

انقذت فيتزجيرالد

« ذهبت الى باريس عام ١٩٢٤ وعملت في ملهى ليلي في مونمارتر يدعى « لوغران دوك » . وفي عامين اصبح الملهى لي وعرف منذ ذلك بالاسم الذي عرفت به انا : بريكتوب . وفي احدى الليالي قرع الباب ودخل رجل في ثيابه البسيطة الرثة فمنعته من البقاء قائلة له : الا تعلم ان من شروط المجيء الى هنا ارتداء اللباس الرسمي ؟ ليس هذا المكان لاي كان . ارجوك ان تخرج . فاجاب الشاب الاميركي : انا سكوت فيتزجيرالد . فصاح احد الحضور : اهذا فيتزجيرالد ؟ فليدخل ، فليدخل . وهكذا اصبح هو من رواد ملهى بريكتوب .

كان كثير الشرب حتى الادمان. سكر مرة في احد مرابع مونبارناس وهجم على المسرح محاولا التمسك باحدى الفتيات . فقبض عليه البوليس، وطلب من يعرف عنه فلجاب : بريكتوب، فجيء به الى بريكتوب وهو في حالة من السكر شديدة ، فدفعت عنه الكفالة المالية وتكفلت ان اوصله الى بيته تلك الليلة . ومنذ الحادثة ذاع عن بريكتوب انها الوحيدة التي يمكنها ان تخلص الشعراء والادباء ، الذين يترددون الى باريس ، من مثل تلك المآزق . كانت مونبارناس مكان تجمع رجال الفكر والادب والفن . ولكن كلما شاء هؤلاء ان يجتمعوا بالطبقة الاريستوقراطية وكلما سمحت لهم جيوبهم ، ينتقلون الى مونمارتر حيث البذخ والليالي الملكية الصاخبة . كان تلك الجماعة من الادباء كانت تراقب النقيض الآخر من الحياة . او الضفة الثانية لنهر المجتمع الباريسي فتتردد حينا فحينا الى حيث الموائد الملكية .

ادانة همنغواي

ويمر افراد تلك الشلة الادبية في ذاكرة بريكتوب مرورا هادئا فيه الكثير من الحنين لا الى الماضي وحسب ، بما فيه من ذكريات ، بل الى رجال احبتهم واحبوها فكانت بين الطرفين صداقة حميمة هي اعطت هذه المرأة مكانتها الاجتماعية .

كان هؤلاء يأتون اليها في حالة هرب من الذات فيتحدثون الا عن شؤون الشعر والادب والفن . هم عندها ناس ينسون همومهم ، ينسون الحاضر والماضي والمستقبل ليعيشوا لحظات ضاحكة مقهقهة منفصلة عن الذات والكون والآخرين .

غير ان لبريكتوب بعض الآراء في اصدقائها . تقول عن عزرا باوند انه مظلوم : اتهموه بالجنون زورا ، وما زال الجدل قائما حول جنونه . وظروف الحرب العالمية الاولى اثرها في تلك التهمة . لكنه يبقى الشاعر العظيم . وتتساءل هنا : هل من حد فاصل بين هاتين الصفتين : الجنون والشاعرية؟

اما همنغواي فتدينه بريكتوب بقولها انه لا يستحق الهجم الذي اعطي اياه. فرواياته اصلح للاخراج السينمائي منها لبناء العمارة الروائية الفنية. ان همنغواي ليس من طراز هنري ميلر مثلا . وتدعم هذا الرأي بموقف النقاد من الاثنين معا . ولكن الى اي حد تبدو هذه الحجة صحيحة ومقنعة ؟

ويبقى جان كوكتو الوحيد من الادباء الذي ينتمي الى الطبقة الاريستوقراطية، ليس نسبا وحسب ، انما في حياته اليومية التي احبها ان تكون غنية المظهر ورفيعة المكانة الاجتماعية .

هذا اهم ما بقي من « بريكتوب » ، المرأة الاميركية الزنجية ، وهي تفاخر بزنجيتها وباميركيتها . وتصف الزنجية بكونها مظهرا حضاريا معادلا للمظهر الانساني المحب الفكي المنتج . وتبرر حبها للآخرين وبالتالي تعلق الآخرين بها خاصة اذا هؤلاء من الذين يبحثون عن الابتسامة المتحدية لغضب الحياة ولو في لحظات هاربة تفر من يدنا قبل ان نتمكن من القبض عليها وسجنها فينا سجنا ابديا .

امين البرت الريحاني

بمجلة "نداء" الانطونية: ٣ مغتربين كبار

... صدر العدد الرقم ٣ من المجلة الطالبية « نداء » ، وهي تصدر عن ثانوية ... دة الانطونية في الحازمية .

... فيها وجهت تلميذات الثانوية اسئلة الى نائب بعبدا الجديد — الدكتور بيار ... ، دكاش ، عن الشباب والمشاكل المعاصرة .

... اهتمت سلوى موسان بموضوع مؤتمر الشباب المتحدر من اصل لبناني ، ... حت اسئلتها على احد المسؤولين في الجامعة اللبنانية الثقافية في العالم .

... خصص عبدالله حشيمة نبذة لثلاثة من اكبر المغتربين اللبنانيين اثرا في العالم. ... ميرائيل الصهيوني : من اهدن ، ولد عام ١٥٧٧ . تلقى علومه في روما ... رج من جامعة البروبلغنده بدرجة دكتور في اللاهوت . واتقن اللغات اللاتينية ... يونانية والايطالية، والفرنسية، والعربية، والتركية، والفارسية، والسريانية، ... ميرانية ، والكلدانية .

... دعاه لويس الثالث عشر (١٦٢٤) بغية تدريس اللغات الشرقية في السوربون ، ... ون ترجمان القصر الملكي . وعين له مسكنا في احد قصوره ومرتبا سنويا ... ٦٠٠ ليرة ذهبية . الف وترجم ونقح وصحح كتبا عدة وطبعت مؤلفاته ... جماته في العربية والسريانية واللاتينية والايطالية والفرنسية في باريس وروما ... ستردام وتسن .

... توفي عام ١٦٤٨ ونقش اسمه على مدخل « الكولج دو فرانس » .

— ابرهيم الحاقلاني : ولد عام ١٥٩٤ في حاقل (جبيل) وتلقى علومه ايضا في ... سا في المدرسة المارونية حيث نال شهادة الدكتوراه في الفلسفة واللاهوت . ... علم العربية والسريانية في جامعة البروبلغنده ، ثم لحق بمواطنه الصهيوني ... ي يسكن باريس وعاونه في تصحيح ترجمة الكتاب المقدس . وترجم بعض الكتب ... لف من الكردينال ريشيليو والف معجما لاتينيا عربيا اضافه الى مؤلفات اخرى . ... توفي في روما ١٩٦٤ . ونقش اسمه ايضا على مدخل « الكولج دو فرانس » .

... يوسف السمعاني : ولد في طرابلس عام ١٦٨٧ . وتعلم في روما . واستفادا ... سعة علمه كلفه البابا اقليموس الحادي عشر وضع فهرست وخلاصة ... ية للمخطوطات العربية والسريانية والفارسية والتركية والعربية والسامرية ... تيطية وسواها من لغات الشرق ، الموجودة في مكتبة الفاتيكان . فقام بالمهمة ... فيه بتعيينه حافظا للمكتبة البابوية .

... الف مئة كتاب لكن الحريق اتلف عددا كبيرا منها قبل وفاته باربعة اشهر ... ١٧٦٨ .

... والذي يلاحظ في مجلة « نداء » ان الجهد قوي وكل عدد يزيد مواد مفيدة ... بذات وحتى للكبار . وتشير ان القسم الفرنسي ناقل ولا يلعب دوره .

ل. غ.

دخلت شقة الشابة واذا ... الحمراء

سوسليتو — من سمير نصري :

مدينة صغيرة شمال سان فرنسيسكو، في كاليفورنيا على شكل شبه جزيرة يربطها بسان فرنسيسكو جسر غولدن كيت الضخم . سوسليتو من آخر مرافىء السكون في الولايات المتحدة . يحلم بها الهيبيون ويقصدها الاميركان الشباب محاولين استئجار احد المراكب القديمة الراسية عند شواطئها .وثمن الايجار معقول والحياة بوهيمية لذيذة. الممثلة جولي كريستي تقضي هنا الآن شهرا من المتعة بعيدا عن صخب المدن واضواء الشهرة .

دخلت شقة اميركية شابة في الثانية والعشرين هي بنت مليونير من سان فرنسيسكو . منذ سنتين ادركت انها ما عادت تطيق حياة الرفاهية التي احاطها بها والداها . وقررت السعي بغية كسب معيشتها بنفسها ، تعمل خادمة في مقهى خمسة ايام في الاسبوع، صباح السبت تصطاد السلاطعين ، والاحد تستقبل اصدقاءها . اول ما لفت نظري لدى دخولي الشقة ، ملصق كبير لاحد اركان شارع الحمراء وقفت مذهوشا . ضحكت وقالت : « واحد من رفاقي عاد من بيروت واتى لي بالصورة وكبرتها. في ملصق . اليس هذا مذهلا ؟ ! » . ومكثت ساهيا ، لا افهم . ومن بعد فسرت لي ان الشجرة الكبيرة التي على الملصق في جوار احدى بنايات شارع الحمرا الجديدة ما هي سوى ماريهوانا .

تسعون في المئة من السكان ، هنا ، يتعاطون لفافات من الماريهوانا من وقت لوقت ، واحيانا يوميا . وفي بعض الاماكن العامة ، ترى يافطات مكتوبا عليها « الماريهوانا قانونية ! » . وفي الولايات المتحدة حاليا موجة من المطالبة بجعل تدخينها لا يقع تحت طائلة القانون . وقسم كبير من الاميركان يؤكد ان ذلك لن يتأخر .

في الشارع ، اوقفني شاب وسألني هل تقبل الاجابة عن سؤال ضمن تحقيق صغير لجريدة محلية : « هل يحدث لك ان تضحك بينما تتعاطى الحب ؟ » .

بعد يومين ، نشر التحقيق وتحدث الجميع عن اجابة رجل في الاربعين قال : « لا ، لا اضحك . ليس ذلك خاصا بعملية الحب وحدها ، فانا لا اضحك ابدا » . وقالوا عنه ليس من سوسليتو ، فسكان هذه المدينة ما زالت السعادة تسكنهم ، في الشارع والاماكن العامة ، كثيرا يبتسم لك وجه لا تعرفه ويحييك . هذا لا يحدث ابدا في نيويورك او واشنطن .

تعرفت على زوجين تعديا الخمسين. وكلاهما اخرسان واطرشان . ولهما خمسة اولاد اصحاء . هو مهندس الكتروني ، اخترع آلة كاتبة توصل بالتلفون ، وتمكن الخرس الطرش من الاتصال بعضهم بالبعض . وزع آلته في الولايات المتحدة وفي اسكندينافيا وسيسافر عن قريب الى لندن بغية عرضها على الانكليز . والزوجان يقرآن على شفاه محدثيهم وتعلما النطق عبر صوت منخفض جدا ، رغم حملهما عاهتهما منذ ولادتهما . وسألاني عن تقنية الكلام المستعملة لدى الخرس الطرش في لبنان، فاجبت : «بالاشارة». قالا هي وسيلة تحد كثيرا من التمو العقلي لدى المعاقين وان تعليم النطق عبر آلات خاصة يجب ان يكون في العالم اجمع ، لتجنيب الصم والبكم الانزواء في عالم لهم خارج الحياة الاجتماعية السائرة .

قالت لي فتاة قضت ستة اشهر في لبنان السنة الماضية : « اعز احلامي العودة الى بلادك . هنا ادخن الحشيشة محاولة ان تكون حياتي مطاقة ضمن بشر فقدوا معنى الحياة العميق . بعد عشرة ايام في لبنان ، ادركت انني ما عدت احتاج الى اي مخدر لاحلق في الاعالي . جميع الذين التقيت بهم حملوني عاليا على اجنحة صفائهم وفرحهم بالكون . ارى انك لا تفهم جيدا ما اقوله . لا يمكنك ان تدرك ان لم تعش في الولايات المتحدة مغمورا بالخوف وانعدام الاستقرار ولهفة النجاح الاجتماعي التي تسحق بشر بلادنا وتحولهم الى افراد فقدوا مقدرة الاتصال وحولتهم وحدتهم الى بني آدمين يتربصون بعضهم لبعض منتظرين الضربة التي قد يوجهها اي شخص الى اخر في اية لحظة . هنا عندما يظهر لك شخص مع قليل من الصداقة تتساءل ماذا وراء يده الممدودة نحوك . في لبنان تعلمت معنى الاخلاص والطيبة الاصيلة».

بعد اسابيع قليلة في الولايات المتحدة، ادركت الآتي : الكثيرون منا في بيروت يركضون في شكل غير واعوراء «النجاح» الذي بلغه بشر المدن الاميركية ، وهم يعملون بما تبقى لهم من قوى للافلات من السجن الذي بنوه . والانفصال بين الجيل الجديد وجيل الاباء شاسع. فسره لي شاب : « ربونا في فكرة تكوين مكان تحت الشمس لكل فرد ، كبرنا على هذه الفكرة . ثم اصبحنا في سن يمكننا فيها وزن الاشياء ، فادركنا ان الشموس التي يذهب وراءها اهلنا لا حرارة لها ولا ضوء . نحن نرفض اليوم في عنف ومرارة كل ما ضحى اهلنا في حياتهم لاجله . لا نريد نجاحهم او عملهم او احلامهم . نريد ان نكون انفسنا في عالم لنا ، له احجام انسانية . سوسليتو واحة اخيرة . وسان فرنسيسكو اجمالا ما زالت مكانا يمكن المرء العيش فيه دون ان يفقد انسانيته . ومعظم المدن الكبيرة في بلدي ، اما ستقفر واما ستعفن ويهجرها كل رجل عاقل » .

مارلين مونرو شاعرة

عشر سنوات مضت على انتحار مارلين مونرو ، واذا البعض ، بعد هذه السنوات ، يكتشف قصائد من النجمة الغنائية وينشرها في الولايات المتحدة . والقصائد بسيطة ، وعاطفية ، كما كانت ظروف وفاة الشقراء . وهذه واحدة منها :

« لا تبكي يا لعبتي
لا تبكي
اهزك بين ذراعي لتنامي
هش ، هش ، اقول لك لست امك
فامك ماتت
اركضوا الي ، اركضوا الي
اركضوا الي ، احس الحياة تقترب
وانا اريد ان اموت » .

اصوات تعالى بين الكنيسة والمرفأ

الفرقة الغنائية امهرست كولدج غلي كلوب التي افتتحت مهرجانات بعلبك الدولية لعام ١٩٦٩ ، تعود الينا لاحياء حفلة من التراتيل الروحية والكنسية ، في كنيسة مار يوحنا في جبيل الساعة ٧،٣٠ مساء ٢ آب . وتؤدي الفرقة ايضا خلال زيارتها للبنان ، ومدتها تسعة ايام ، في نطاق الاحتفال بانطلاق المركب « فينيقيا » من مرفأ صور تحت القوس الروماني ، الساعة ٦،٣٠ مساء السبت ٢٩ تموز .

وتشرف على الحفلة في كنيسة مار يوحنا الجامعة الاميركية في بيروت مع مركز جون كينيدي وسيخصص الريع لمساعدة صندوق قرض الطالب في الجامعة الاميركية .

وتقوم الفرقة بجولة في عدد من البلدان الافريقية وباكستان وايران وبريطانيا ولبنان . ويرعاها برنامج التقديمات الثقافية التابع لوزارة الخارجية الاميركية .

وكانت الفرقة حضرت قبل بدئها جولتها ، سلسلة من المحاضرات للتعرف الى البلدان التي تأتيها هذا الصيف . وفي لبنان سيقوم المجلس الوطني للسياحة بمساعدتها لاحياء الحفلات ، كما يوفر التسهيلات اللازمة لوصول اعضائها الى الاماكن الاثرية . ومعروف ان اعضاء الفرقة يتبعون منهاجا صارما من التمارين وهم ، الى برنامجهم الاعتيادي ، يتعلمون اناشيد وطنية للبلدان التي يفدون اليها في لغتها الاصلية .

فن الشعب

حديث في السوق (دوم) .

لم تكتف الحركة الفنية بعرض اعمالها في الصالات البيروتية ، فتعدت هذا النطاق ، وقفزت من فوق الارصفة والمقاهي حتى وصلت الى حدائق الكنائس . ومنذ هذا الاربعاء (ويستمر الى ٥ آب) بدأ معرض للفن الكونغولي الحديث في حديقة كنيسة الآباء الكبوشيين — الحمراء .

محتويات المعرض ٤٢ لوحة لثلاثة عشر فنانا ، جمعها نقولا قربان عندما سافر الى الكونغو قبل عامين والآن ها هو يقدمها لبيعها . وباع منها ٧ لوحات (الاسعار بين ٢٠٠ و١٠٠٠ ليرة) .

وتنتمي هذه الى مدارس عدة منها التشكيلية (دوم) ومنها التعبيرية (نارسيس) والتكعيبية (فيدايرة) والكلاسيكية (اماني) وغيرها . ويتعذر تقييمها لكونها متفاوتة المستوى انما تخبر عن حياة افريقيا في الوانها واشكال وجوهها وطبيعتها .

ل. غ.

اوتيل بانوراما - عاليه
اطلالة مشرفة على أجمل المناظر الطبيعية
ادارة جديدة - تجهيزات جديدة

سهرتكم هذا المساء
على القنالين ٥ و ١١
٦،٣٠ دنيا الاطفال
٧،٣٠ جاين ايير
٨،٠٠ الاخبار
٨،٣٠ سجل مفتوح
٩،٣٠ كرة القدم
المباراة النهائية لكأس انكلترا
مونيك تمضي ساعة مع اطفالكم
الحلقة الاولى
العالمية والمحلية المصورة
امسية مع الشاعر الكبير عمر أبو ريشة
ساعة من الحوار والشعر والمتعة الفكرية
اعداد وتقديم : عادل مالك
فريق انكلترا يقابل فريق بلاد الغال WALES V/S ENGLAND
وستتابع في الاسابيع المقبلة بقية المباريات
أجمل السهرات مع برامج القنالين ٥ و ١١

المفكرة

قتل ٣٠ سنة

نيويورك — كان اول اميركي يطلق النار على الالمان من احد المدافع في الصحراء الغربية ضابط من اصل لبناني يدعى الكابتن جوزف امي . وقدم والده سليمان امي من زحله في لبنان ويقيم الآن في توكسون في ولاية اريزونا . وقد قوبل بانبساط كبير النبأ المنشور عنه في جريدة « الهدى » العربية في نيويورك . وقد وصفت الجريدة ايضا كيف قاتل مئات المتطوعين اللبنانيين في معركة بير هاشم الى جانب الفرنسيين .

(« النهار » — ٢٧ تموز ١٩٤٢)

القنوات ٢ و ٤ و ٧

٦،٠٠ موسيقى ، ٦،٣٠ برنامج الاطفال ، ٧،٣٠ الاخبار بالفرنسية، ٨،٠٠ الثنائي سميث وجونس ، ٩،٠٠ جريدة التلفزيون ، ٩،٣٠ المفتش ، ١٠،٣٠ مجلة العالم (بالالوان) .

القناة ٩

٦،٣٠ موسيقى ، ٧،٠٠ برنامج من التلفزيون الفرنسي خاص بالشباب ، ٧،٣٠ الاخبار بالفرنسية، ٨،٠٠ الثنائي سميث وجونس ، ٩،٠٠ الفارس الصاعقة (بالالوان)، ٩،٣٠ فيلم اميركي طويل (الانسة سادي تومسون) .

القناتان ٥ و ١١

٦،٠٠ صور وموسيقى ، ٦،٣٠ دنيا الاطفال ، ٧،٣٠ «جاين ايير» (الحلقة الاولى) ، ٨،٠٠ الاخبار، ٨،٣٠ سجل مفتوح ، ٩،٣٠ فيلم اميركي : (بطولة ريتا هيوارث وجوزي فيرار والدو راي) .

البرنامج العربي

٦،١٥ الاخبار الاولى ، ٦،٣٠ موسيقى ، ٦،٤٥ مع الصباح ، ٧،١٠ البث المباشر ، ١٠،٠٣ مجلة المرأة ، ١٠،٣٠ دنيا الاطفال ، ١٠،٤٥ اغان منوعة ، ١١،٠٣ موسيقى ، ١١،٣٠ مع الاسرة ، ١١،٤٥ مع الالحان ، ١٢،٠٣ موسيقى ، ١٢،٣٠ من لبنان ، ١٢،٤٥ وداد ووديع الصافي، ١،٣٠ الباب المفتوح ، ٢،٠٣ موسيقى ، ٣،١٥ البث المباشر ، ٦،١٠ موسيقى واغان بلدية ، ٦،٤٠ ركن المزارع ، ٦،٥٥ اغنية ، ٧،٠٠ جريدة الاذاعة ، ٧،٤٠ لبنان في التاريخ ، ٨،٣٠ شعر من العالم، ٨،٤٥ ماري جبران ، ٩،١٥ صباح فخري ، ٩،٣٠ مع شاعر بصوته ، ١١،٠٣ زاوية الغناء القديم ، ١١،٣٣ محمد عبد الوهاب ، ١٢،٣٠ اجواء موسيقية .

البرنامج الفرنسي

٧،٠٠ برنامج الصباح ، ٧،٣٠ الاخبار الاولى ، ٧،٤٥ منوعات الصباح ، ٨،٣٠ منوعات ١٠،٠٣ موسيقى كلاسيكية ١،٣٠ الاخبار الثانية ، ١،٤٥ موسيقى، ٢،٠٠ جاز ، ٧،٣٠ الاخبار الثالثة ، ٩،٠٠ برنامج جو ريحان ، ١٠،٠٠ الاخبار الاخيرة .

● المركز الفني ، ميناء الحصن: جورج ماتيو .
● غاليري كونتاكت ، شارع الحمراء: منحوتات لالفرد بصبوص.
● مطعم الفرونييه ، شارع فينيسيا : الهيئات عبر الفن التشكيلي اللبناني .
● برسبكتيف ، ستاركو : محفورات لـ ٢٢ فنانا اجنبيا .
● دار الكتاب اللبناني، الطيونة: المعرض العالمي للكتاب ، في السنة العالمية للكتاب ١٩٧٢ .
● غاليري مودولار ، الصنائع : اعمال لفنانين لبنانيين واوروبيين .
● دار الفن والادب ، شارع عبد الباسط فاخوري : مشاريع هندسة معمارية وديكور لطلاب الاكاديمية اللبنانية .

● كازينو الكرنفال ، عاليه ، ت ٥٥،٦٥١ : المسرح الساخر في « خوازيق » ، مع كريم ابو شقرا والفيرا يونس ورفاقهما .
● المسرح الوطني، شارع بشارة الخوري ت ٢٢،١٩٦ : « واو سين »اقتباس فارس يواكيم ، اخراج محمد كريم ، تمثيل شوشو وفرقة المسرح الوطني .
● قلعة بعلبك، بعلبك : « الليالي اللبنانية » مع فيروز ، تاليف الاخوين الرحباني ، اخراج صبري الشريف ، ديكور رفيق شرف ، تمثيل فيروز ، انطوان كرباج ونصري شمس الدين .

اتوال ت : ٣٤٢٦١٦

غرف متصلة : بتي ديفيس ، مايكل ريدغريف (رجل مرفوض يلاقي امرأة ويتحابان ويتدخل ثالث ليفصل بينهما في قصة ميلودرامية — لمن يرغب من الراشدين) .

أمباسي ت : ٣٢٠٢٠١

الحسناء النائمة (رسوم متحركة ظريفة من وولت ديزني عن تلك الحسناء — للجميع) . والساعة ٩،٣٠ فقط : النار الخضراء ، مع غريس كلي ، ستيوارت غرانجر (للراشدين) .

الحمراء ت : ٢٤٢٠٤٤

شيء حرزان : دين مارتن، بريان كيث (قصة كاو بوي تدور على الذهب ، مليئة بالاحداث — للراشدين) .

الدورادو ت : ٣٤١٧٢٣

عيد الدخول الى الهيكل : آني جيراردو (قصة امرأة تؤمن بالعدالة، سبق أن اختيرت ضمن الافلام الفرنسية في مهرجان كان — للراشدين) .

اديسون ت : ٣٤٤٣٨٦

حفلة الصيد : اوليفر ريد ، كانديس برغن (قتل ، ثم قتل ، ثم قتل — لمن يرغب) .

امبير ت : ٢٣٢٢٧٢

حفلة الصيد : اوليفر ريد ، كانديس برغن (قتل ، ثم قتل ، ثم قتل — لمن يرغب) .

اورلي ت : ٣٤٩٤٣٣

قصة حب: آلي ماكغرو، ريان اونيل (اعادة لهذه القصة الرومنطيقية من اريك سيغال التي بكت لها الجماهير عندنا وعند سوانا — للجميع) .

بافيون ت : ٣٥٢٢٢٨

انم السيدة وارد : ادويج فينيك (اعادة لقصة خفيفة عن امرأة ضائعة بين ثلاثة رجال ، زوجها وعاشقيها — لمن يرغب) .

بيبلوس ت : ٢٥٨٢٢٣

فاني هيل : جيري غروس (قصة فتاة تتعرض لتجارب جنسية عدة ، وهي صنع اسوج — للراشدين ، وممنوع للاقل من ١٨) .

بيكاديللي ت : ٣٤٠٠٧٨

فاني هيل : جيري غروس (قصة فتاة تتعرض لتجارب جنسية عدة ، وهي صنع اسوج — للراشدين ، وممنوع للاقل من ١٨) .

بيكال ت : ٢٢٢٨١٩

شيكار : اشابلريك (قصة هندية خفيفة — لمن يرغب) .

دنيا ت : ٢٢٠١٩٥

انم السيدة وارد : ادويج فينيك. (اعادة لقصة خفيفة عن امرأة ضائعة بين ثلاثة رجال ، زوجها وعاشقيها — لمن يرغب) .

راديو سيتي ت : ٢٣٤٦٠٦

يسموني ترينيتي : تيرانس هيل (اعادة لهذه القصة الكاو بوي التي سبق ان نالت تجاوبا جماهيريا — للراشدين) .

روكسي ت : ٢٣١٦٥٦

قوس النار (مغامرة اخرى من روبن بطل الغابات — لمن يرغب) .

ريفولي ت : ٢٢١٧٩٥

حسناء بين شابين (قصة هندية منوعة وخفيفة — لمن يرغب) .

ستاركوت : ٢٩٠٦٠٠

كل يوم فيلم من شركة يونايتد ارتيست (اعادات لافلام لا باس).

ستراند ت : ٣٤١٦٢١

١،٠٠،٠٠ غرفة نوم : دين مارتن (مدير فندق يغري جميع النزيلات في كوميديا خفيفة — للراشدين) .

سارولا ت : ٣٤٢٨٦٧

ثمن السلطة : غويليانو جيما (كاو بوي صنع ايطاليا ، غاضب وعنيف — لمن يرغب) .

سكالا ت : ٢٨٠٦٩٧

فيلمان . ١ — فتيان المتجم (الى الاربعاء) . ٢ — المليونيرة : صباح (الى الاحد) .

سيتي بالاس ت : ٢٩٤٨٢٠

خمسة من الجيش (اعادة لمغامرات حربية ذات سياق متحرك مسل — للراشدين) .

فرساي ت : ٣٤٧٤٨٠

يسموني ترينيتي ، تيرانس هيل (اعادة لهذه القصة الكاو بوي التي سبق ان نالت تجاوبا جماهيريا — للراشدين) .

كابيتول ت : ٢٢١٨٧٣

لحن السعادة : جولي اندروس (اعادة للفيلم الغنائي الذي صفقت له الجماهير في حماسة لا متناهية من خمس سنين . ورمنطيقي ، عذب الالحان ، زاهي الالوان — للجميع) .

كومودور ت : ٣٥١٠٣٧

تابع سيرك في الغابة (اعادة لهذه الكوميديا الضاحكة — للراشدين) .

كونكورد ت : ٣٤٧١٤٤

قشعريرة : جون فينش (عمل هيتشكوك الجديد وهو ساعتان من الاحداث المشوقة ، الذكية المسلية) ، في ادارة استاذ كبير جدا اسمه هيتشكوك — للجميع) .

كلمينصو ت : ٢٣٦٥٤٠

الحياة الخاصة لشرلوك هولمز (اعادة لسيرة كشافة الجرائم في اخراج طريف لبيلي وايلدر — للراشدين) .

كوليزه ت : ٣٤٢٩٦٢

الازعر : جان لوي ترنتينيان (المخرج كلود لولوش يقلد الافلام البوليسية الاميركية في شطارة — للراشدين) .

ليدو الاشرفية ت: ٣٢٢١٠٨

القارة المفقودة (اعادة لقصة خيالية علمية تقرب في سياقها من الرعب المزيف — لمن يرغب) .

متروبول ت : ٢٢١٤٣٥

شباب في محنة : حسن يوسف ، نبيلة عبيد (كوميديا خفيفة صنع محلي — لمن يرغب) .

● اخترنا : قشعريرة (كونكورد) ، لحن السعادة (كابيتول) ، الحياة الخاصة لشرلوك هولمز (كليمنصو)، الازعر (كوليزه) .

رحلات بالطائرة
٤ و ٨ آب : المجر — بولونيا — النمسا : ١٤ يوما ٦٩٩ ل.ل.
٦ آب : اسبانيا — فاطيمه — البرتغال : ١٤ يوما ٩٩٠ ل.ل.
اسبانيا ١٤ يوما ٧٢٥ ل.ل. فنادق فخمة .
١٩ آب : فينا — روما — باريس — لندن : ١٧ يوما ١٢٠٠ ل.ل.
شواطىء فماغوستا ليماسول : ٢٨ تموز و ١٨ آب — ٣ ايام ١٣٠ ل.ل.
رحلات بالبولمان كل اسبوع الى تركيا : ٩ ايام ٢٠٠ ل.ل.
للحجز والاستعلامات
شركة مر للسياحة والسفر
الصيفي شارع الارز الرقم ١٥٧ ، التلفون ٢٤٧٦٩٠ — ٢٩٢٦٦٦

LIQUIDATION
LIQUIDATION
RIVE DROITE
toutes les collections "HIVER" et "ETE"
sacrifiées à des prix incroyables
RIVE DROITE
rue clémenceau, imm. al tager, tél. 2

هكذا من الأصل

هكذا من الأصل

إعلانات مبوبة

السطر ٢٠٠ قرش لبناني

متفرقات

اولترانيون — ارمات
نيون بلاستيك . ت ٣٢١٤٧٤ .

للتنقيب عن المياه ٢٨٢٣٣٧
الراديستازيست سمير البستاني اختصاصي من معهد نيس للمياه والمعادن

مواد اولية
بوليستر POLYESTER
للفراء والدهان PVA صفائح بلاستيكية للاعلانات والمفروشات مواد ضد النش ص.ب ٦١٣٢ . الهاتف ٢٤٢١٩٥ — ٢٢٣٥٩٣ .

مؤسسة عقاد ٣٠٩٤٢٦
تصليح برادات ومكيفات هواء .

نرجو معامل رخام هبر وشركاهم زبائنها الكرام اخذ العلم ان ارقام الهاتف الجديدة لديها اصبحت كما يأتي : ٥٥٣٦١١ — ٥٥٣٦١٢ — ٥٥٣٦١٣ .

للبيع بسعر مناسب بلياردين شغل فرنسا وبراد واجهة وبرس للكوي على البخار وواجهات زجاج وخشب زان . الاتصال بـ ٥٥٠٩٣٨ او ٢٣٠٩٩٩ .

مهما يكن المستوى العلمي
نجلب الموافقة للسفر الى اميركا قصد العلم وننهي المعاملات خلال عشرين يوما ت ٣٤٩٩٤٧ — ٣٠٦٣٠١

تشكيلة جديدة
من ورق الحائط والاقمشة مع موكيت DLW
لدى
يوردان عبجي — بناية العسيلي
التلفون ٧٢ — ٧١ — ٢٥١٥٧٠ .

بـ ٥٠ ل.ل. خزنة حديدية
والبقية على تسعة اشهر. للمراجعة شركة عبد المسيح التجارية ٢٦٢٢٨٨.

للهدايا وعلب الاعراس
راجعوا متحف الاونيكس — متى الجمهور (الكمالة) التلفون ٤٢٠٨٢٨

POLYESTER/FIBERGLASS
خزانات ، قبب للانارة ، قوالب لصب الباطون ومبيع مواد اولية
راجعوا NETRA
ص.ب ٥٣٠٢ بيروت . ت ٢٦٨٧٢٤ .

في ساعتين فقط تصبح ساحرا ومنوما مغناطيسيا . ت ٢٩٧٩٥٧ .

عرض خاص « الفا »
ابدلي ماكينة الخياطة القديمة بماكينة « الفا » المدهشة مع تسهيلات بالدفع حتى ٢٤ شهرا .
محلات الفا — شارع جوستينيان — قرب سينما كليمنصو، التلفون ٢٩٥٣٠٤

للبيع

يخت برسم البيع في ميناء جبيل. الاتصال بالرقم ٢٦٠٤١٢ .

توظيف اموال

اموال للتوظيف بتأمينات عقارية . عماركو ٢٤٧٢٥٢ .

تسليف للموظفين ٢٥٤٣٥٧ .

تسليف للموظفين فقط ٢٩٦٧٦٢ .

تسليفات للموظفين والتجار
مؤسسة ايديال فقد ٢٤٩٩٥٧/٥٨.

« ايف » تسليف للموظفين
والتجار بشروط مغرية ٢٥٥٧٩١ .

مؤسسة طويل وعبد المسيح
اموال للتوظيف بتأمينات عقارية فائدة ١٠ ٪ بيروت والضواحي ٢٤٦٦٧٥ .

المكارم تسليف للموظفين ٢٢٢٦٥٣ .

مطلوب شريك لمشروع مربح . الاتصال ٢٥٤٧٥٩ سعيد .

مطلوب ممول في حدود ٣٠ الفا . الاتصال بـ ٢٥٤٧٥٩ سعيد .

مفروشات

كاليري كونكورد تقدم
فقط بـ ١٦٥٠ ل غرفة نوم كاملة وسفرة وصالونا مع اجمل تشكيلة واحدث الموديلات للسنة ١٩٧٢ . كورنيش الغبيري — الشياح ت ٢٧٠٦٦٠ .

تصفية كبرى بارخص الاسعار
صالة بدر الدين ٢٩٢٦٤٥
صالون ستيل ٦٥٠ ل . سفرة موبيليا ١٣٠٠ ل . وغيرها من تشكيلة رائعة قرب اوتيل بريستول .

للسفر فرش ستيل ٣٤٦١٥٤ .

للبيع بداعي السفر موبيليا مستعملة ٣٢١٣٦٩ قط من ٩ الى ١٢ ظهرا .

الى الراغبين في الزواج
كاليري « فاميليال » تقدم
فقط بـ ١٧٠٠ ليرة
- غرفة نوم لوي سيز .
- صالون روستيك .
- سفرة اسبانيولية او ريجنسي .
- مع هدية ثريا برونزية ١٦ لمبة .

طلعة العكاوي — اول مفرق مستشفى الروم .

لاحدث مفروشاتكم
زوروا معامل جيكو ٢٢٧٣٢٢ .

كاليري مرعي
الاولى في لبنان
- تقدم ولمدة محدودة
- نومـا — سفرة — صالونـا
- برادا — غازا — ثريـا
- فقط بـ ٢٦٥٠ ل.ل.

الحمراء ، شارع الصيداني ، ٣٤٤٤١١ — ٣٤٧٣٤٢ .

لاسباب !!
بيع كل مفروشات شقة فخمة .
التلفون ٢٨٨٨٢٨ .

مزاد علني كبير
الخميس ٢٧ والجمعة ٢٨ ايلول
الساعة ٧ مساء
على مفروشات ستيل فخمة : ٣ صالونات وغرفة طعام وغرفتا نوم وفيترين وباهي. وغرني مارتن وسكرتير ماركيتري وطاولات وكريدون صيني وتماثيل قديمة ولوحات موقعة وثريات برونز وكريستال وسجاد تبريز اصفهان بوخارة وساعة ستيل وكونصولات اوبالين وكريستال غضبات وسرفيس صحون بورسلين وبراد فريزر وبرادي مخمل الخ .
الحدث الانطونية بناية فياض خلف السفارة الاسبانية . ت ٢٧٥١٨٣ .

تنزيلات مهمة لمدة اسبوع
١٠ انواع من صالونات الستيل والمودرن بين ٤٥٠ ل و٧٠٠ ل. غرفة سفرة لوي سيز طاولة ودرسوار فيترين ١٠ كراس ١٨٥٠ ل. ولوحات
صالة الكومودور ت ٣٥٠٥٧٠

مكاتب معدنية صنع معامل الفولاذ اللبنانية . ريمون نجار وشركاؤه . ت ٢٤٨٥٤٤ .

كاليري سرومـا تقدم
١٣٠٠ ل.ل.
غرفة نوم سرومـا الرد الكلاسيكي
شارع بيت الدين — تجاه الامن العام

للبيع

للسفر فرش بيت ستيل ٣٥٤٩٦٣ .

كاليري مار يوسف
سفرة ٣٩٥ — نوم ٦٧٠ سفرة موبيليا ٦٥٠ — التلفون ٢٦٥٧١٥ .

في الاشرفية
لاسباب اضطرارية مفروشات شقة كاملة للبيع .
التلفون ٣٣٢١٧٠ .

مفروشات شمالي وابو حمدان
تقدم اسعار نهاية الموسم تصفية كبرى على احدث موديلات ١٩٧٢ .
كورنيش المزعة ت ٣٠٢٣٥٢ .

مبيع براس المال
تصفية كبرى على كل المفروشات
صالون ٥٠٠ ل — طعام ٥٠٠ ل — نوم ٨٠٠ ل
كاليري بون مارشيه ٣٥٠٦٥٠
الحمراء تقاطع شارع السادات القلعة.

- **كاليري بطرس واولاده**
- **الرخص بيفزع فلا تفزعوا**

سفرة ٤٠٠ ل نوم ٧٦٠ ل سفرة موبيليا ٨٠٠ ل. شارع حنكش ٣٦٩٣٣٩

أوكازيون وتنزيلات مغرية.
في كاليري نابولي
- ٤٥٠ ل. صالون روستيك
- ٤٩٥ ل. صالون مودرن سليب .
- ٤٧٥ ل. غرفة طعام ريجنسي .
- ٦٥٠ ل. صالون انكليزي ٥ قطع

كورنيش المزرعة . التلفون ٣١٥٨٧٦

- **اوكازيون • اوكازيون**
- **تنزيلات من ٢٠ الى ٥٠ ٪**
- **في كاليري بولس**
- صالون ابتداء من ٤٢٥ ل.
- غرفة سفرة ابتداء من ٤٧٥ ل.
- غرفة نوم ابتداء من ٧٧٥ ل.

الاشرفية كرم الزيتون ت ٣٢٤٨٦٤

بيع اضطراري غرفة نوم سنديان ١٦٠٠ ل.ل. ثريا تشيكية ٢٤ لمبة ٢٥٠ و١٦ لمبة ١٥٠ ل.ل ٢٣٥٢١٤ .

صالون لوي كانز ٩ قطع ١٦٥٠ ل.ل وثريا اسبانية ١٢ لمبة ١٢٥ ل.ل. و١٦ لمبة ١٥٠ ل.ل ٤١٠٣٦٤ .

بيع اضطراري صالونان وغرفتا نوم وسفرة و٣ ثريات ٥٥١٩٧٥ .

فرش بيت حديث في حالة جيدة بداعي السفر ٤١٢١٥٦ .

تشكيلة رائعة من صالونات درالون باسعار تصفية . ٢٦٢٨١٢ .

وظائف

مطلوب

معمل المقدم للخياطة
البسة جاهزة وتحت الطلب يلزمنا آنسات للخياطة . ت ٣١٦٦١٣ .

مؤسسة تطلب :
— محاسبين حائزين شهادات جامعية ولهم خبرة في التدقيق خمس سنوات على الاقل .
— سكرتيرة عربي فرنسي انكليزي ذات خبرة .
ارسال طلب مع المؤهلات الى المدير ص .ب ١٨٣٤ بيروت .

مطلوب آنسات مضيفات بالعمات وعلاقات عامة في البلد . الاتصال بـ ٢٤٤٩٧٧ لاخذ موعد .

Required qualified secret. female typing English, Arabic. Call : 347030.

Vacancy exists for an Assistant Specialist in Nutrition and Dietetics at UNRWA Headquarters Beirut. Commencing salary LL 826 monthly with annual increments plus cost of living. Incumbent required travel frequently all areas UNRWA operation. A degree in Nutrition or Dietetics and good knowledge of English and Arabic essential. Experience in mass feeding desirable. Applications in English giving full particulars must reach Placement Officer, UNRWA H.Q., Ghammachi Bldg., Near UNESCO Palace Beirut, by 15 Aug. 1972.

في حاجة الى رسامي موبيليا ومعلمي نجارة موبيليا ومنجور عربي . التلفون ٢٧١٦٧٢ — ٢٧٣٤٣٤ .

CIVIL ENGINEER — ROAD CONSTRUCTION
A leading Construction Company requires for work in Saudi Arabia a Civil Engineer Surveyor with a minimum 5 years experience on Road Construction. Candidates with at least five years experiences need apply. Send curriculum Vitae to : Personnel Manager, P.O. Box 2254, Beirut, Lebanon. or call 302833.

يلزمنا عمال منجدون ونجارون وحفارون ودهانون. التلفون ٢٨٤٠٢١ .

مطلوب خياطة 1ère ٤١٢٣٣٩ .

آنسة تجيد تصليح الالبسة النسائية . محلات مطر اخوان التلفون ٢٢٣٩١٤.

تلزمنا آنسة
تحسن المراسلة في اللغتين الفرنسية والانكليزية والطباعة في العربية والفرنسية والانكليزية بمعاش جيد جدا . ٢٤٥٧٣٠ .

مطلوب سكرتيرة ومعلمات ٢٩٧١٨.

الى هواة التمثيل
نطلب وجوها جديدة للمسرح وكومبارس للسينما شباب وفتيات ٢٩٦٩٤٠ .

مطلوب موظفات للعلاقات العامة الراتب ٤٠٠ ل.ل الهاتف ٣١٤٨٩١ .

Wanted English & French Secretary. Contact 291600.

نلزمنا خياطات قمصان وخياطات على ماكينات عراوي ذات خبرة . عمل دائم واجور عالية . وادي ابو جميل التلفون ٢٩٤٧٥٠ .

مطلوب موظف له خبرة في بيع الورق والقرطاسية والمطبوعات . التلفون ٢٩١٦٠٠ .

مطلوب محاسب . التلفون ٣٤٩١٨٠/١

معلمين لصب بلاط موزاييك . التلفون ٩٣٠٠٣٦ .

دار الهندسة
(شاعر ومشاركوه)
تطلب اقتصاديين يفضل ماجستير وما فوق يجيدون اللغة الانكليزية للعمل في مكاتب الشركة في بيروت مع الاستعداد للسفر . الاتصال بالهاتف ٣٠٠٢٥٦ .

آنسات للخياطة ٢٤٥٣٩٠ سمير .

شركة محمد بوزوير
للهندسة والمقاولات
الدوحة قطر ص.ب ٣١٩
تعلن عن حاجتها الى مهندس مدني للعمل في مدينة الدوحة على ان تتوافر لديه الشروط الآتية :
١ — حاصل على بكالوريوس في الهندسة المدنية من احدى الجامعات.
٢ — ان تكون لديه خبرة عملية لا تقل عن ثماني سنوات .
يرجى من الراغبين في الحصول على هذه الوظيفة الاتصال بالسيد محمد سعود البردويل ، التلفون الرقم ٣٠٦٣٧٣ من الساعة الثامنة حتى العاشرة صباحا وحتى نهاية الشهر الحالي وذلك للاتفاق على كل شروط الوظيفة كما يرجى ارسال طلب عمل مباشرة الى الشركة في قطر على العنوان الآتي : السيد مدير شركة محمد بوزوير للهندسة والمقاولات الدوحة قطر ص.ب ٣١٩ .

شركة ميكات
تعلن عن حاجتها الى حدادين ونجاري باطون . خبرة عشر سنين لمنطقة الخليج العربي . الاتصال بالتلفون ٣٠٠٣٥٣ — ٣١٥٤٩٨ .

عاملات تنظيف مساكن مفروشة في مؤسسة بوتاجي شارع شوران الروشة . المقابلة يوميا بين الساعة ٥ و ٧ مساء .

مؤسسة تطلب شريكا يملك ٢٥٠٠٠ الف بربح سنوي يوازي ٢٥ الفا ٢٧٢٩٣٦ — ٣٤٩٦٠٧ .

مطلوب محاسب ذو خبرة لا تقل عن ثلاث سنوات يحمل شهادة محاسبة . للاتصال ٣٤٧٥٨٧ .

موزع مع اجازة سوق عمومية وخبرة لبيع ماكولات ٢٢٤٧٥٤ .

مطلوب حلاق رجالي ٣٢٦٥٧٧ .

مطلوب عمال لحام كهرباء . التلفون ٢٩٧٢٨٣ .

موسوعة « اعرف لبنان » في حاجة الى مندوبين من الجنسين . العمر بين ٢٠ و ٣٥ . الهاتف ٢٥٧٨٩١ بين الساعة ١٣ و ١٧ .

مطلوب محاسب قدير يجيد المراسلة باللغة الانكليزية ٢٨٧٥٣٥/٦ .

مدرسة في حاجة الى معلمات عدد ٢ CAP ومعلمات ٢ جنسية فرنسية ومعلم رياضيات حديثة ٢٥٨٩٩١ .

مطلوب ميكانيكي ديزل مع خبرة المراجعة قبل الظهر الهاتف ٢٥٠٥٣٠ — ٢٥٠٥٣١ .

محاسب خبرة ٣ سنوات ٢٢٦٦٨٠.

بلاتكس تطلب
سائقين ذوي خبرة في البيع براتب وعمولة . قبالة تمثال رياض الصلح قرب توتال ملك حكيم .

شركة تطلب سكرتيرة تجيد الضرب على الآلة الكاتبة والاختزال باللغتين الفرنسية والانكليزية . الكتابة مع كل التفاصيل. الادارة ص.ب ١٨٥١ بيروت

شركة تطلب سكرتيرة تجيد الضرب على الآلة الكاتبة عربي — فرنسي . التلفون ٢٥٠٢٢٠ القسم ٣٩ .

مطلوب خياطات متمرنات على ماكينات الدرز . الشروط مغرية . التلفون ٢٨٢٠٣٠ ملك الخطيب شارع بدارو .

مطلوب رسام عمل في شركة اعلانات . نصف دوام . التلفون ٢٣٠٥٦٠ .

شركة تطلب سكرتيرة تتقن جيدا الانكليزية والفرنسية والعربية. معاش جيد . اكتبي الى ص.ب ٩٢٥ مع تفاصيل المؤهلات .

ان الابحاث العلمية اوجدت صناعات خفيفة تحقق ثروات كبيرة برساميل صغيرة فللراغب في مشاركتي في استثمار المتيسربيان وضعه ورأس ماله وساضمن عدم تعرضه للخسارة بكفالة بنك ص.ب ٢٣٣٦ .

مطلوب معلم للسندويش ت ٢٦٦٨٣٨ من الساعة ١/٢ ٦ الى ١/٢ ٨ مساء.

مطلوب سائق سيارة خصوصية له خبرة ٥ سنوات في قيادة السيارات الخصوصية ت ٢٨٥٤٨٦ امتداد ٢ . من الساعة ١٠ الى ١٢ .

معلمون لعمل جزادين ٣٠٣٥٣٢ .

شركة تطلب سكرتيرة عربي انكليزي لغة وطباعة ٢٥٨٩٩١ .

سكرتيرة انكليزي عربي مع خبرة بمعاش ٤٥٠ ل.ل ٣٤٩٩٤٧ .

If your age is between 25 & 40, know English or French, aggresive & ambitions looking for part-time job or for a solid future, then contact Tel.: 347030 for an appointment.

مطلوب مجاز في الحقوق متدرج يتقن اللغة الانكليزية للعمل في مكتب محاماة. الرجاء ارسال كتاب مفصل عن المؤهلات الى ص.ب /٦٤٦١/ بيروت.

بلاسيه مواد غذائية مع سيارة له خبرة ٢٥٨٩٩١ .

رئيس محاسبة في اللغتين العربية والانكليزية خبرة ٥ سنوات ٢٥٨٩٩١ .

مطلوب خياطات خبيرات الاتصال بـ ٢٩١٤٢٤ بين الرابعة والسادسة

البعثة البابوية لفلسطين تطلب اساتذة لتدريس اللغة الانكليزية والاجتماعات في الصفوف الثانوية . تقدم الطلبات الى البعثة البابوية لفلسطين ، شارع الصيداني ، ملك سهيل خرج ، الحمراء . تقبل الطلبات لغاية ٥ آب ١٩٧٢ .

وكلاء تأمين براتب وعمولة ٢٥٧٢٣١ .

معلم حدادة افرنجية ٢٨٢٦٥٠ .

سكرتيرة تجيد الطباعة العربية والفرنسية شركة الخدمات الاهلية ٢٥٧٢٣١ .

معروض

المركز المتحد
يؤمن لكم فورا افضل الخادمات بكفالة . التلفون ٢٤٠٧٥٧ .

تؤمن الخادمات والمربيات ٢٤٩١٧٣ .

خادمات من كل الاعمار ٢٦٢٣٩٦ مكرزل

طالب آخر سنة هندسة في اليسوعية لدروس خصوصية ٢٥٣١١١ .

تؤمن الخادمة فورا ٢٥٦٦٨٩ .

آنسب الخادمات ٢٦٨٦٧٥ سليبا .

اختصاصيون في الرياضيات ٢٧١٩٣٤ .

الى الراسبين بسبب العلوم والرياضيات اتصلوا بـ ٢٧٦٤٣٤ .

جامعية تعطي دروسا في الادب الانكليزي لصفوف البكالوريا . التلفون ٣٤١٩٨٤ .

مهندس يعطي دروسا خصوصية في الرياضيات والفيزياء ٢٢٤٠٧٤ قبل الظهر .

جامعية تعطي دروسا خصوصية في بيروت وبرمانا . ت ٢٢٥٨٩٩ .

شاب ١٩ يطلب عملا ٣٠٣١٧٨ .

مبيدات

لطفا ... لا تقتلوا
الصراصير والنمل والجرذان والبراغيث
تي. تو. انسكتيسيد
مبيدات علمية حديثة ، غير مؤذية للانسان ، تريحكم منها لمدة سنة .
٣٠٨٦٤٤ بيروت ، ٦٢١٠٣٨ طرابلس
مؤسسة حمور وابو عياش

كل انسكتس انسكتيسيد
مبيد الحشرات لسنة كاملة . اسعار مغرية . التلفون ٢٥٩٢٢٥ .

ثري — آي ام . العالمية
ابادة سنوية للحشرات والقوارض
٣١٤٨٩١ — ٣٠٢٦٤٤ — ٣٠٦٩٤٤ .

M.S. INSECTICIDES
Garantie 12 mois - tél. 267411

اعلانات رسمية

اعلاني قضائي
ان المحكمة المذهبية الارمنية الارثوذكسية في لبنان تعلن ان السيدة آني المولودة تجاريان فتحت لديها دعوى عقلية ضد زوجها ميناس ماجاريان .
بما ان مكان اقامة او عنوان الزوج المذكور مجهولان حتى الآن فلذلك تدعو هذه المحكمة المذهبية السيد ميناس ماجاريان كي يحضر شخصيا او بواسطة وكيل الى جلستها التي ستعقد يوم التاسع من شهر تشرين الثاني ١٩٧٢ .
المحكمة المذهبية الارمنية الارثوذكسية في لبنان

عقارات

مطعم برسم البيع او الضمان منطقة صناعية ٢٤٧٠٢٣ .

خبر مهم لاصحاب البنايات
مؤسستنا تتعهد بالتزام كل بناياتكم مع متطلباتها ٢٩٦١٧٠ .

للبيع

شقق مفروزة السبتية ٤١٠١٢٨ .

بناية لوكس ايرادها ٣٧ الفا سعرها مغر ٣١٥ الفا ٢٣٩٢٥٥ .

بنايات للبيع
بناية مدخولها ٣٠ الفا ثمنها ٢٤٠ الفا . عماركو ٢٤٧٢٥٣ .

شقق للبيع
فردان ٣ نوم ابتداء من ٦٥ الفا رأس بيروت ٢ نوم ابتداء من ٤٠ الفا. عماركو ٢٤٧٢٥٣ .

محل تجاري موقع مهم
مدخل من بابين وسط المدينة التجارية ثلاث طبقات ٢٢٥٢٣٩ .

بداعي السفر بناء حجر من طبقتين مناظر خلابة . جونيه ٩٣٠٦٩٩ .

بسعر مغر شقة وارض ٢٧٦٠٢٣ .

فيلا ٣ طبقات قبيع طريق حمانا مفرق الشبانية ٤٥٠٠ م م مع حديقة مشجرة صنوبرا ٢٣٦٢٦١ .

للبيع في بعلشميه
عقار مساحته ١٣٤٤ م م موقع جميل . الاتصال بـ ٢٤٤٠٩٠ .

محل شارع ليون خلف سينما الحمراء. الاتصال بـ ٣٥١٦٨٣ .

للبيع نقدا شقة ٣ نوم طبقة ثالثة وتدفئة وجنينة . الجديدة قرب شاليه سويس ٢٢٥٣١٠ .

للبيع مطعم الحمراء ٢٨٥٢٥٥ .

سيارات

٣٠ سيارة مستعملة تنتظركم لدى كارافيل اوتو الحازمية ٢٨٢١١٤ .

انطوان وديع
وكيل سيارات بيجو ٩٣١٩٦٣ .

معرض عزوز للسيارات
يعلن عن وصول شحنات من سيارات المرسيدس المستعملة موديلات جديدة مكفولة وبالتقسيط ٢٦٩٠٧٥ .

للبيع

اوبل ستايشن م ٩٧٠ للبيع ت ٢٦٩٥٤٣

فيات ١٥٠٠ — ٦٤ . ت ٩٣١٩٦٣ .

اوتوبيكر دوسلدورف
يعرض اكبر تشكيلة سيارات مرسيدس مستعملة مستوردة من المانيا . الوان مختلفة . سيارات مكفولة . تسهيلات في الدفع . وصول شحنات جديدة . ٣١٢ شارع سامي الصلح التلفون ٢٨٥٢١٥ .

E. type 2 + 2 — 67 — 291800.

280 S Power Strg. Electr. SL Rof. Tel. 312770 A.M.

فولكسفاكن ٦٤ . الاتصال ٢٥٣١٣٦ .

٢٢٠ غير مجمركة ٢١٢٧٧٠ قط.

عرض مغر بلكتر من ١٥ الف ليرة احصلوا على جاكوار XJ6 4.2 — فيتاس اوتوماتيك ، مكيف هواء ، شبابيك بازرار ، فرامل زيت ، زجاج ضد الشمس راديو XJ6 4,2 ٣٢ الف كلم — غربية مدفوعة . الهاتف ٣٠١٠٦١ لاخذ موعد المعاينة . سيارة ١٩٠ — ٦٣ . ت ٤٣٠٢٨٠ .

بويك الكترا ٧١ من دون جمرك — كمارو ٧٢ — شالنجر ٧٠ Mugnom — جاكوار Type . مرسيدس ٢٣٠ SL ٦٥ — مرسيدس ٢٠٠ SEL ٦٨ — مرسيدس ٢٢٠ — ٦٥ — فيات ١٢٥ S ٧٠ — فيات كوبيه ٦٩ — 5ème 10 CV ٦٦ — موريس مبني اوتوماتيك ٧٢ — بونتياك ٦٦ . المراجعة جنرال بونيون كارز ٣٦٩٣٠٠ .

جاكوار ٦٥/٣٠٤ ٢٥٦٤٨٧ .

فيات ١٢٤ سبور ٦٧ حالة جيدة . الاتصال بـ ٢٠٥٣٧٦ .

فولكسفاكن ٦٥ جيدة ٣٢٣٢١٢ .

للبيع سيارات
سكايلارك ٧١ — ٧٠
امبالا ٧١
فايبرد ٦٨
مكيف هواء اوتوماتيك
اميركارز — ساحة المتحف .
الهاتف ٢٣٠٣١٦ .

Skylark 67 Coupé Hardtop Air Cond. Power St. Brakes fully automatic exc. cond. 26608S.

بيجو ٦٨ — ٦٦ في حالة ممتازة . ت ٢٢١٤٢٣ .

جاكوار ٦٤ . الهاتف ٣١٢٠٨٥ .

فيات ١٥٠٠ — ٦٥ — ٢٨٢٣٧٥ .

فولكسفاكن ٦٣ جيدة ٣٢٣٦١٢ .

رينو كرافيل في حالة جيدة بداعي السفر ١٥٠٠ ليرة ٢٥٠٣٦٠ .

ميني ١٠٠٠ — ٦٨ — ٢٩٢٣٩٢ .

للبيع مرسيدس 80 S موديل ١٩٦٩ مع مكيف هواء في حالة جيدة جدا . ميكانيك ٧٢ مدفوع . ٣٥١٦٤٤ مقود على الزيت وسقف جرار .

الفا روميو ١٩٦٦ جوليا سوبر ممتازة ٢٩٥٨٨٣ — ٢٩٢٦٨٥ صباحا.

سيمكا ٦٤/١٠٠٠ جيدة ٣٤٦٩٥٧ .

فيات ١٥٠٠ — ٦٧ في حالة ممتازة جدا ٤٤٥٠ — مع التسجيل والميكانيك فولكسفاكن ١٣٠٠ — ٦٦ في حالة جيدة ٣٣٠٠ ميكانيك مدفوع . الوسطاء يمتنعون ٣٠٧٢٨٢ اليوم فقط .

سيارة ١٩٠ — ٦٣ . ت ٤٣٠٢٨٠ .

مرسيدس ٢٢٠ اوتوماتيك ٦٩ في حالة جيدة جدا ٣٦١٣٣٣ .

بداعي السفر
بويك وبلدكات ٦٥ بيضاء في حالة ممتازة اوتوماتيك بالكامل ، دواليب جديدة ، ميكانيك مدفوع عن ٧٢ ، راديو بيكوفون امامي وخلفي . التلفون ٢٤٥٦٤٥ من ٩ الى ٢ .

رينو ماجور ٦٤ — ٢٢٥٨٦٧ .

فيات كوبيه ١٢٤ — ١٦٠٠ (٧١) الاتصال بـ ٢٩٦٦٧٦ .

سيمكا ١٠٠٠ كوبيه ٦٦ . الاتصال بـ ٢٩٦٦٧٦ .

فياري دينو ٧١ اوبل كومودور GS ٧١ مرسيدس 250 CE ٧١ مرسيدس 230 ٦٧ و٦٩ معروضة باسعار تصفية وبالتقسيط ٢٧٦٠٧١.

مرسيدس 230 S — ٦٦ في حالة جدة مع زوائد ٣٦٥٩٤٠ .

مطلوب

نشتري سيارات للكسر ٤٣٠١٣٩ .

نشتري مرسيدس ٢٠٠ بيجو ٤٠٤ فولكسفاكن ١٣٠٠ — ٦٨ — ٧٢ بسعر معقول الدفع نقدا الوسطاء يمتنعون ٢٣٥٨٠١ من ٩ الى ١٣ .

مفقود

مفقودة جيب لاندروفر
رقمها ٦٥٧٢٤
شاسي طويلة . لونها اخضر غامق . جديدة المتن ، بطرس توفيق واكيم، التلفون ٢٦١٧٩٦ — ٣٦٢١٧٢ مكافأة لمن يجدها .

فولكسفاكن زرقاء كويتية رقمها ٧٧٦٥٧ في داخلها جوازات سفر واوراق رسمية . الاتصال بـ ٢١١٩٨٣ مكافأة مالية .

حقيبة جلدية تحتوي على نقود واوراق . الرجاء الاتصال بالرقم ٢٢٦١٦٥ نجا لحود وله مكافأة .

مدارس

تعلم اللغة الانكليزية
باحدث طريقة علمية من اعداد هيئة الاذاعة البريطانية بالتعاون مع جامعات لندن و British Council اكتب الى ص.ب ٧١٥٥ . المعلومات مجانا اتصل فورا بالرقم ٣٤٢٣٤٢ .

روضة مدرسة جريديني
٢٨ شارع عبد العال ، راس بيروت مقابل وزارة الاقتصاد (عبد العزيز — ارتوا) . التسجيل يوميا من الساعة ١٠ الى ١٢ صباحا ما عدا السبت والاحد ٣٤٣١٦٧ .

مؤسسة طويل وعبد المسيح
تعرض للبيع شققا فخمة في المالتيتيه والاشرفية . ت ٢٦٦٧٥

فيلا في المشرف ضمن ارض الف متر مغرقة على البيسين للبيع لضيق بمئة الف ل. ت ٢٤٥٩٩٤ .

للبيع محل ٣٧ م م مع تدفئة مكيف بناية الكمال طريق الشام مقسط ١٢ شهرا . التلفون ٧٠٦٣

للبيع في برمانا قطع ارض مساحتها ٢٠٥٠ مترا مربعا على من الصنوبر منطقة سكنية تشرف مناظر خلابة تسهيلات في الدفع وبالتقسيط . الاتصال بالبنك اللبناني البرازيلي التلفون ٢٢١٨٨٥ .

للبيع في صربا — اوتوستراد طرابلس — شقتان بناء جديد وارضية تدفئة مركزية مستقلة — ماء ساخن مصعد — مؤلفتان من ٣ نوم وصالون وغرفة طعام و ٣ حمامات وغرفة خادمة . تسهيلات في الدفع وبالتقسيط الاتصال بالبنك اللبناني البرازيلي التلفون ٢٢١٨٨٥ .

للبيع بناء جديد في الفنار قرب سويس مطل على البحر والجبل من ٦ طبقات كل طبقة مسكن واحد للبيع بكامله او بالطبقات . الطبقة مؤلفة من ٢ نوم وصالون وطعام وتوابعهما . تسهيلات في الدفع وبالتقسيط . الاتصال بالبنك اللبناني البرازيلي التلفون ٢٢١٨٨٥ .

فيلا وارض ٣٤٠٠ م م مفروشة كاملة وفاكهة . حماتا قرب اوتيل مير الحمراء ٣٠٢٥٢١ — ٥٢٠٠٣٩ .

شقة فخمة للبيع — مين الرمل سعر مغر بداعي السفر . التلفون ٢٨٧٠٣٠ من الساعة ١٤ الى ١٧

ارض ١٢٠٠ م م ضواحي بيروت ٢٣٥٢

بناية جديدة ٦٠٠ الف ليرة فخمة ، طريق رئيسية ، مأجرة الفا . شركة عون اخوان ٢٨١٢٩٠

للبيع
بناية في الزلقا ٦ طبقات — كل طبقة ٤ شقق الشقة غرفة ودار وبلكون ايرادها السنوي ٣٣ الفا للسعر الفا . المراجعة كونتوار هتي وبيرو التلفون ٢٦٠٨٠٦ من دون وسطاء

اراض ضواحي بيروت بليرتين المتر عماركو ٢٤٧٢٥٢ .

ارض ٨٨٤ مترا العدث سعر المتر ٨٠ ليرة ٢٨٤٦٤٥ .

شقق فخمة للبيع
- سن الفيل — حرج ثابت — اوتوستراد صالونان تدفئة مستقلة .
- حي السراسقة قرب وزارة الداخلية — ٣ نوم وصالونان وتدفئة مستقلة

ميرالكو IERALCO
ص.ب ١٠٥٧ — بيروت — اوتوستراد جل الديب ت ٤١١٦٠٥ .

للايجار

للايجار مستودعات عالية مسقوفة مبردة قرب مرفأ بيروت تصلح لتخزين مفرية . الاتصال بالرقم ٢٤٢٨٠٠ الرابعة الى السابعة مساء .

للايجار غرف مفروشة لذي مهنة اوروبية . التلفون ٢٥٢٤٨٥ .

شقة فخمة حرج ثابت ٢٧٦٠٢٢

في الاشرفية روف فخم دوبلكس ت ٤١٢٣١٤ من ٨ الى ١ .

تتمة الاعلانات المبوبة في الصفحة ١١

Learn Computer Programming
International Management Services Inc.
New York — U.S.A.
Announces the start of the COMPUTER Training Courses
The courses offered are :
Computer Concepts, Programming (In Cobol & Fortran) and Systems Design.
Three computers are at the disposal of the students.
The INSTITUTE is ACCREDITED BY UNIVAC SERVICES, A. G.
For registeration and information contact :
Business Automation Training Center
GEFINOR Bldg. Bloc D — Floor one
Tel. 342860 — P. O. Box 5736 — Beirut

قضايا النهار

ليبقى واحداً بشقيه (٣)

في سلم الاولويات ايضا ، نريد الرئيس فرنجيه ان يزور المغتربات .

نريده أن يزورها وهو رئيس .

فهو ، من بعد ، رئيس لبنان الواحد بشقيه المقيم والمغترب . ولا نخاله الا مدركا ابعاد خطوة كهذه واي نفع يمكن أن تعود به على القضية اللبنانية في العالم واي خدمة يمكن أن تسديها الى من هم هنا ومن هم هناك على السواء .

ثم نريده — ولا نعتقد غيره يستطيع — أن ينقل العلاقة بين المقيمين والمغتربين من صعيد المثاليات والعواطف والكلام الاجوف الى صعيد التعامل العصري المتكافىء .

من يسمع عن المغتربين ليس كمن يعاينهم حيث هم ضاربون .

جميلة التقارير لكنها لا تنبض .

أما القول ان الاغتراب ملحمة فاقرب الى الحقيقة منه الى المجاز ، وان يكن الزمن تخطى القول والقائلين معا .

على ان الاغتراب ليس عسلا كله . ليس تجاحا كله . فيه الوجه وفيه القفا . فيه الزهر وفيه الشوك .

والمغتربون الذين عقدت الجامعة اللبنانية الثقافية في العالم مؤتمرهم الرابع في بيروت العام الماضي هم غير الشباب المتحدرين من أصل لبناني الذين تعقد مؤتمرهم هذه السنة .

لغة هؤلاء غير لغة اولئك . كذلك التطلعات . كذلك النظرة الى الامور ، بما في ذلك امور بلد صغير لا يفهمون أن يتمنى اباؤهم ان يكون لهم فيه مرقد عنزة .

ليس المغتربون كلهم « بطاركة » .

عهد « البطاركة » في المغتربات يولي .

«الزعتر والزوباع والزعفران والعليقة واللزيقة والطيونة» لا تعني شيئا بالنسبة الى من يجيئون بعد .

وهنا أول الطريق في العلاقة المطلوبة بين المقيمين والمغتربين : أن يخاطب هذا الشق ذلك الشق باللغة التي يفهمها ، وهي لغة العصر . وان يكون التعامل بين الشقين على أساس أن العالم يمشي الى أمام لا الى وراء .

فرنسوا عقل

مفاجآت

منذ وفاة جوزف ستالين الى اليوم لم يحدث ان تعطل الانفراج التصاعدي في العلاقات الاميركية — السوفياتية لحظة واحدة . ولذا يبدو مفاجئا فعلا ان تكون القاهرة قد فوجئت باتفاق موسكو وواشنطن في قمة نيكسون — (كيسينغر) — بريجنيف ، خصوصا أن علينا انتظار مفاجآت اضخم في المستقبل القريب والبعيد .

فالعداء الحقيقي بين الولايات المتحدة والاتحاد السوفياتي توقف عن أن يكون عداء حقيقيا منذ أن اصبح الاتحاد السوفياتي دولة كبرى ، ثم لم يعد هذا العداء ممكنا عندما اصبح في استطاعة الاتحاد السوفياتي أن يدمر المدن الاميركية ببضعة صواريخ . وحتى في عز الحرب الباردة واصرار الروس على استحالة التعايش بين الرأسمالية والاشتراكية ، كان واضحا أن ثمة اتفاقا ضمنيا بين البلدين .

واي منافسة بين البلدين ، حتى في أيام ستالين ، كانت اما منافسة ايديولوجية او منافسة ديبلوماسية . فالولايات المتحدة لم تتدخل عسكريا « لتحرير » شعوب اوروبا الشرقية حتى عندما قامت حركات تمرد مؤاتية في المانيا الشرقية وفي المجر وفي بولونيا وفي تشيكوسلوفاكيا ، والاتحاد السوفياتي لم يتدخل عسكريا لحماية كوبا من الغزو او في حرب الهند الصينية . بل ان موسكو ، تكرارا ، فككت صواريخها وقواعدها في كوبا تجنبا لاي مجابهة محدودة او غير محدودة مع الولايات المتحدة .

لكن مرحلة التخوف من المجابهة تطورت عمليا الى مرحلة عدم الرغبة في المجابهة ، ثم الى ما هي عليه الان ، أي مرحلة اتفاق على كل شيء تقريبا بما في ذلك الشرق الاوسط ، هذا افتراضا أن الاتفاق على عدم المجابهة في هذه المنطقة ليس هو الاخر اتفاقا قديما جدا .

من هنا ربما ، طبعا بالاضافة الى الاسباب المعروفة الاخرى ، قول الرئيس السادات انه اذا لم يكن هناك مفر من الخلاف مع الاتحاد السوفياتي فان اميركا ليست البديل ولا امكان بديل في اي حال .

واذا كان لا بد من بديل ، فانه للاسف غير موجود في مكان آخر . خصوصا البديل السلاحي . اي لا في فرنسا ولا في بريطانيا . اذ حتى لو كان لدى الحكومة الديغولية استعداد فعلي لالغاء الحظر المعلن وبالتالي ارسال أسلحة الى دول المجابهة العربية ، فانها غير قادرة على ذلك الان وهي على أبواب انتخابات عامة . وبريطانيا التي لم ترسل دبابات متطورة حتى الى ليبيا غير قادرة بالتالي على ارسالها الى مصر . أما الصين فانها حتى لو كانت راغبة في المرحلة الحالية في ارسال بعض الاسلحة ، فانها لن تستطيع قبل سنوات عدة أن تحل محل الاتحاد السوفياتي كمصدر للاسلحة المطلوبة .

وبالتالي لا بد من استراتيجية عربية ، وفي البداية مصرية ، تجاه الحالة الجديدة . اي الحالة التي توقع فيها موسكو عقدا تجاريا مع شركة أميركية بعشرات ملايين الدولارات ، اي الحالة التي تذهب فيها عشرات الوفود السوفياتية الى واشنطن كل عام وبالعكس ، أي الحالة التي تشارك فيها أميركا في استثمار الثروات الطبيعية في سيبيريا ، اي الحالة التي توافق فيها واشنطن على الحلم السوفياتي بعقد مؤتمر الامن الاوروبي ، اي الحالة التي يتحول فيها السوفيات الى وسطاء في فيتنام ، اي الحالة التي لا يعود فيها اي خطر على الاتحاد السوفياتي في اي مكان من العالم سوى الخوف الاتي من الصين .

قديما كان يقال ان روسيا القيصرية طلقت اوروبا تلقائيا عندما اختارت القسطنطينية بدلا من الفاتيكان . لكن روسيا السوفياتية مختلفة تماما . مختلفة الى درجة ان مسؤولا سوفياتيا يهتم بالعلاقات مع الدول العربية قال صراحة وعلنا « إنكم تظلموننا عندما تعتقدون انه ليست للاتحاد السوفياتي هموم سوى الهموم العربية . ان عندنا الصين وعندنا اوروبا وعندنا افريقيا وعندنا أميركا اللاتينية ، وعندنا قبل كل شيء تحويل المصانع من الانتاج العسكري الى الانتاج الرخائي » .

ولا شك في أن اكثر من مسؤول سوفياتي قال هذا الكلام ، وبالصراحة نفسها ، لاكثر من مسؤول عربي . ولا شك ايضا في أن أكثر من مسؤول عربي سمع وقرأ ما يقوله السوفيات عن السلام وتتبع السياسة السوفياتية منذ نهاية الحرب الثانية الى الان .

أين المفاجأة ، اذاً ؟ ان الزمن الذي كان يهدد فيه خروشوف بارسال الصواريخ قد انتهى ، الان كوسيغين في الدانمارك وبودغورني في بورما وبريجنيف ، حتى بريجنيف ، في باريس .

و « اللاحرب واللاسلم » ليست مسألة موسكوبية . فقد قال السوفيات دائما بالسلم ، سواء سموه سلما عادلا أم لم يعطوه صفة محددة . وقالوا طبعا بتحرير اراضي حزيران بل فعلوا الكثير من اجل ذلك . اما انهم ليسوا الحل وليست اميركا البديل ، فهذا شيء متوقع ، ويبدو أن الرئيس السادات كان يتوقعه هو ايضا ، كما لمح ، منذ زيارته الاولى لموسكو في العام الماضي .

سمير عطاالله

"الموند" تحلل العلاقات العربية - الفرنسية :

العرب يفضلون فرنسا على غيرها من الدول الكبرى وفرنسا أصبحت الممون الرئيسي للعالم العربي

بول بلطا ، في صحيفة « الموند » الفرنسية ، يحلل في ما يأتي العلاقات العربية — الفرنسية في ضوء التطورات التي حدثت خلال السنوات الاخيرة :

في اقل من ثلاثة اشهر استقبلت فرنسا ثلاثة رؤساء دول عربية قامت بينهم خصومات شديدة في الماضي القريب ، وهم ما زالوا حتى الان يختلفون في وجهات نظرهم حول العديد من القضايا . على ان الرئيس بورقيبة ونائب رئيس مجلس الثورة العراقي صدام حسين ووزير الخارجية المصرية مراد غالب شددوا على رغبتهم في اقامة علاقات خاصة مع فرنسا . وقد عبروا عن ذلك في كلام لم يستعملوه قط مع دول غربية اخرى . ويمكن القول ان الرئيس السادات ، الذي ينتظر في باريس قبل نهاية السنة الحالية — برغم ان زيارته لم تعلن رسميا بعد — سيفعل الشيء نفسه .

في ١٧ ايار الماضي ، عرض مراد غالب لبومبيدو ، الذي كان « شديد الانتباه » بحسب قول الوزير المصري، سياسة القاهرة والعالم العربي عموما حيال فرنسا . وبعد شهر ، في ١٨ حزيران ، اشار صدام حسين الى ان الوضع المميز الذي خص به العراق شركة النفط الفرنسية هو خير دليل عملي على رغبة العرب في اقامة علاقات مستقرة وعميقة مع باريس . من جهة اخرى اثنى على الرئيس الفرنسي الذي ، بفضل تعليماته ، فتح الطريق امام تعاون فرنسي — عراقي مثمر .

فهل يمكن التحدث عن اتفاق ما غير مكتوب ؟ في الواقع ، لا السياسة الفرنسية التي تنتهجها الدول العربية ولا السياسة العربية التي تنتهجها فرنسا يعود تاريخهما ، على نقيض ما يعتقده الكثيرون ، الى حرب حزيران ١٩٦٧ .

٣ مراحل كبيرة

يمكن تمييز ثلاث مراحل كبيرة في علاقات العالم العربي مع فرنسا خلال ربع القرن الاخير .

المرحلة الاولى ، التي سيطرت عليها اعتبارات سياسية وعاطفية ارتبطت بالظروف ، امتدت من العام ١٩٤٥ الى انتهاء حرب الجزائر . المرحلة الثانية ، وتميزت باستئناف العلاقات الثنائية على اثر النزاع الجزائري ، امتدت حتى حرب حزيران ١٩٦٧ . اما المرحلة الثالثة فشهدت تعميق العلاقات ، في حين ان العواصم العربية حاولت في الاشهر الماضية تجاوز العمل الملتزم الذي مارسته حتى الان لكي تخرج بسياسة منسقة حيال فرنسا واوروبا . في هذه المراحل الثلاث ، مهما يكن من أمر ، بقيت الصداقة وما زالت مرتبطة باستعادة الثروات الوطنية ، على انه ما ان تنجز هذه الخطوة حتى تحاول البلدان العربية اشراك فرنسا في بناء مستقبلها .

خلال الفترة الاولى التي انتهت باستقلال الجزائر وبعد استقلال لبنان (١٩٤٣) وسوريا (١٩٤٥) والمغرب (١٩٥٥) وتونس (١٩٥٦) ، بدت فرنسا ، بالنسبة الى الدول التي كانت فيها ، الخصم الذي يجب نزع الاستقلال منه وفي الوقت نفسه الصديق المقبل وحتى الحليف في القوة. الا ان مصر ، التي تخلصت من الوصاية البريطانية ، هي التي برزت في اللقاءات العربية . ففي العام ١٩٥٨ ، حين كانت العلاقات الفرنسية — المصرية في ادنى درجات انحطاطها، اعلن احد المستشارين السياسيين في حكم عبد الناصر ، وهو ذو الفقار صبري ، لفرنسا : « ان مصر بلد صغير ، وهو في حاجة الى الاصدقاء. بين « الدول الكبرى » ، تبدو الولايات المتحدة والاتحاد السوفياتي اقوى من ان تشعر مصر معهما بالارتياح . اما بريطانيا فهي الدولة المستعمرة السابقة وقد تركت الكثير من الذكريات السيئة . تبقى فرنسا . وحاليا ثمة خلافات تفرقنا: حملة السويس (١٩٥٦) التي كانت بالنسبة الينا اعتداء لكننا نستطيع نسيانه ، وحرب الجزائر ، لكننا مقتنعون ان الجنرال ديغول سيسويها ، واخيرا اسرائيل . فاذا كنتم اصدقاء لهذا البلد ، فهذا يعنيكم ، وفي استطاعتنا فهم رغبتكم في مساعدته .

ولكن لماذا تعطون اقل بادراتكم في مصلحته مظهرا مسرحيا لا يتناسب مع حجمه ، الى درجة انه يصبح بالنسبة الينا بمثابة صفعة ونوعا من الاستفزاز الرخيص ؟ ان مساعدة سرية قد لا تكون اقل فعالية . هنا ايضا اجدني مقتنعا ان فرنسا ستتبنى يوما نظرة اكثر واقعية الى الوضع . ان هذا يبدو في الوقائع وفي الجغرافيا وفي التاريخ . ان مصالحكم في العالم العربي كانت بالغة الاهمية والعلاقات بين فرنسا ومصر هي اقدم من ان يمكن تجاهل بعضها او الغاء بعضها الاخر. ونحن سنحتاج الى صداقتكم يوما ما . لهذا ، حتى في اصعب الاوقات ، لم نغلق الباب كليا قط » .

في ما يشبه هذا الكلام ، اعتمد اللبنانيون والسوريون والتونسيون والمغربيون والجزائريون لهجة مماثلة .

« كيان اسمه فلسطين »

هكذا ، على اثر انتهاء حرب الجزائر ، فتحت الابواب مجددا . وليست مجرد صدفة ان صدام حسين استعان بهذا المثل ، خلال زيارته لباريس ، واستعمل بتعابير الفريق قاسم ، خصمه القديم الذي اشار منذ كانون الاول ١٩٦٢ الى « التبدل العميق في موقف فرنسا حيال القضايا العربية » . وقد اضاف ، لدى استئناف العلاقات الديبلوماسية بين باريس وبغداد في العام ١٩٦٣ : « بيننا وبين الشعب الفرنسي روابط لم يبدلها شيء ... ان اقول الشيء نفسه عن الانكليز والاميركيين . فاي شيء لم يفعلوه لاستعبادنا ؟ » ان هذه الذكريات تكفي لاظهار ان ثمة سمة ثابتة لسياسة العرب حيال فرنسا ، ولو شهدت فترات مد وجزر بحسب النضالات من اجل الاستقلال .

من الرباط الى بغداد ، مرورا بالقاهرة ، لم ينس تصريح ديغول الشهير لبن غوريون : « اسرائيل ، صديقتنا وحليفتنا » . ان ديغول نفسه اعلن قبل ١٨ آذار ١٩٤٤ في الجزائر : « اننا لا نعتقد ان نوعا من التجمع الاوروبي يتم معنا ، خصوصا على أساس اقتصادي ، ويكون على اوسع قدر من الشمول ، يمكن ان يعطي ميزات كبيرة . ان مثل هذا التجمع ، اذا ما امتد الى افريقيا وعن طريق علاقات وثيقة مع الشرق وخصوصا مع الدول العربية في الشرق الاوسط التي تحاول توحيد مصالحها وهذا امر مشروع — يكون بحر المانش ونهر الراين والبحر المتوسط بمثابة شرايين — ان مثل هذا التجمع يمكن ان يشكل مركزا رئيسيا في منظمة عالمية للانتاج والمبادلات والامن » .

ويذكر ايضا ان ديغول قال في مؤتمره الصحافي في ٢ حزيران ١٩٤٥، وكان ذلك بما يشبه العفوية : « ثمة كيان اسمه فلسطين » . غير ان العلاقات القائمة ، حتى العام ١٩٦٧، على اساس ثنائي ، تأثرت ، بحسب الظروف ، بالاوضاع المختلفة القائمة في الدول العربية التي لم يكن بينها اي تنسيق .

ان تصريحات ديغول ابان حرب حزيران ١٩٦٧ ساهمت في محو الخلافات وجعل مجموع العالم العربي — الرؤساء والراي العام — يعي « الواقع الفرنسي » وتدريجا « الواقع الاوروبي » . ان قرار الرئيس الفرنسي فرض الحظر على كل الاسلحة المقدمة الى اسرائيل — بما في ذلك ٥٠ طائرة ميراج اوصت عليها الدولة الاسرائيلية — في اعقاب الغارة التي قامت بها ضد مطار بيروت في ٢٦ كانون الاول ١٩٦٨ ، عجلت في عملية الوعي هذه .

ان الوضع الجغرافي الذي لتونس والجزائر والمغرب وروابطها مع فرنسا حثت قادة هذه البلدان دائما على تأكيد اهمية محور الجنوب — الشمال ، اي المغرب — فرنسا — اوروبا .

اما عبد الناصر ، من جهته ، فاظهر لديغول ، منذ انتهاء حرب الجزائر ، الاهمية التي يعلقها على محور باريس — القاهرة — الشرق الاوسط . وهكذا ، ليس مفاجئا ان تكون الديبلوماسية المصرية ، في فترة قريبة العهد ، قامت بتحديد الخطوط الكبرى لسياسة العرب حيال فرنسا : ان فرنسا يجب ان تكون الوسيط المميز وصلة الوصل مع بلدان السوق المشتركة ومجموع اوروبا الغربية . فالعالم العربي لا يستطيع تجاهل هذه اذ انها زبونه الرئيسي وممونه الاول في الوقت نفسه .

والجزائر وحدها بقيت على الهامش موقتا ، وذلك على قدر ما كانت تعتبر ان بعض المصالح الفرنسية لديها كانت تمثل آثار الاستعمار الجديد . ولم تكن مصر تجد حرجا في افهام الجزائر انها وجدت ازمة النفط في العام ١٩٧١ غير مناسبة في وقت كانت تقوم بحملة ديبلوماسية كبيرة في اتجاه فرنسا واوروبا . في اية حال ، منذ تجاوز هذه الازمة ، تحسنت العلاقات الفرنسية — الجزائرية في شكل ملحوظ واخذت الجزائر تتبع ضمنا السياسة التي تمارسها الدول العربية الاخرى حيال فرنسا . في شكل مواز ، خلال زيارته للجزائر في مطلع ايار الماضي ، وافق الرئيس السادات على فكرة الدول المغربية الداعية الى الغاء القواعد العسكرية الاجنبية في المتوسط . واكد بذلك رغبة مصر في العودة ، في اقرب وقت ممكن ، الى سياسة ان لم تكن محايدة فعلى الاقل مستقلة حيال المجموعات .

مصالح فرنسا

لا شك في ان ارادة تمييز فرنسا مرتبطة بالنزاع في الشرق الاوسط . لقد قال لي احد المستشارين السياسيين لصدام حسين ، وهو طارق عزيز : « بعد كل شيء ، لم يطلب العرب شيئا من ديغول . لقد عرضوا له ، كما فعلوا للجميع ، وجهة نظرهم . وهو قرر ، آخذا في الاعتبار مصالح فرنسا فقط . على ان مصالح اوروبا تشبه ، في كثير من النقاط ، مصالح فرنسا . لهذا لا نستبعد ان يأتي يوم يعترف فيه الرؤساء الاوروبيون بان ديغول ، مرة اخرى ، كان صائب النظرة قبلهم وانهم يتبعون الخط الذي رسمه بعدما اخذ في الاعتبار الحقائق الحاضرة والمقبلة » .

وزاد : « في اية حال ، ان فرنسا لم تخف قط انها تدافع عن حق اسرائيل في الوجود وانها تريد حلا للنزاع على اساس التفاوض . وهي تؤيد قرار مجلس الامن الرقم ٢٤٢ الذي نرفضه نحن والذي توافق عليه دول عربية اخرى . لم نطلب قط من فرنسا ان تغير اتجاهها ، لكننا نعترف لها بالجميل لانها اتخذت حيالنا موقفا عادلا » .

منذ نهاية العام الماضي ، اتفق العرب في ما يتعلق بسياستهم حيال فرنسا . وبغية تنسيق المواقف ، جرى تبادل وجهات النظر بحسب الظروف ولقاءات رؤساء الدول او الوزراء . وسواء اكانت « محافظة » ام « تقدمية » ، وأيا تكن مواقفها من موسكو او واشنطن ، فان الدول العربية ترى ان فرنسا هي الدولة الكبرى الوحيدة التي لا تختلف حولها . وثمة بينة اخرى : ان النزاع العربي — الاسرائيلي ، وان كان يشكل عنصرا مهما ، فهو ليس العنصر الوحيد الذي يقرر الخطوط الرئيسية للديبلوماسية العربية .

تعاون مثالي

قال لي مراد غالب : « لقد باشرت فرنسا انهاء الاستعمار في افريقيا والعالم العربي وهي لم تحاول تمثيل دور امبريالي . ان سياستها تمنح الاستقلال الوطني ، الذي نحن شديدو الحساسية حياله ، تتيح لها تفهما افضل للرغبة في الاستقلال السياسي والاقتصادي التي تحرك الدول النامية. ان فرنسا تتمنى بناء «اوروبا اوروبية» بعيدا عن المجموعات : هذه النظرة قريبة من نظرتنا الى الوحدة العربية . ان تحقيق مثل هذه المشاريع مهم جدا لمستقبل البحر المتوسط . وهي ضرورية لتحويل هذا البحر المضطرب الى واحة سلام . اخيرا ، وربما اكثر ما يكون ، نؤمن بالفكرة التي كانت للجنرال ديغول — ومن بعد للرئيس بومبيدو — عن التعاون ونريد ، في ما يتعلق بنا ، مساعدة فرنسا على تطبيق هذه الفكرة اذ انها ترتدي في انظار الدول ، كبيرة وصغيرة ، طابعا مثاليا » .

اما الرئيس بورقيبة فقد ضاعف التصريحات العلنية ، خلال زيارته لباريس ، في المعنى نفسه . ويمكن ايراد فصول من اقوال بومدين والملك الحسن الثاني لا تختلف عنها ابدا .

الا ان الصورة ليست ، مع ذلك ، مثالية . فهناك بعض القادة يشير الى ان المساعدة الفرنسية هي اقل فائدة، من الوجهة المالية ، من مساعدة الشرق . غير انهم ، من الوجهة السياسية ، يقدرون كون باريس تحترم التطور الذاتي للدول العربية من دون محاولة تحويله الى اتجاه او الى آخر.

ان كل هذه الاسباب تفسر كون فرنسا الممون الرئيسي للدول العربية وكون صادراتها تستمر في الارتفاع . فبين ١٩٦٦ و ١٩٧٠ ارتفعت من ٩٢،٠٩ مليون دولار الى ١٣٢٦ مليونا اي بزيادة نسبتها ٤٤٠،٨ في المئة. اما بريطانيا ، التي تاتي في المرتبة الثانية ، فلم ترتفع صادراتها الا بنسبة ٢٣،٢٥ في المئة اي من ٥٨٩،٣ مليون دولار الى ٧٢٦ مليونا . ووصلت هذه النسبة في المانيا الغربية الى ٣٧،٨٦ في المئة اي الى ٦١٩ مليون دولار في مقابل ٤٤٨،٩ مليون دولار في العام ١٩٦٦ .

ان سياسة العرب حيال فرنسا ظهرت في المبادرات الدقيقة التي مالت الى اعطاء فرنسا دورا رئيسيا في قطاعات عدة . وفي ما عدا غرفة التجارة الفرنسية — العربية التي افتتحت في باريس في العام ١٩٧٠ ، يجب ذكر قيام مؤسسات مثل اتحاد المصارف الفرنسية والعربية (اوباف) والفرابنك الذي يستثمر بقسم من رؤوس الاموال العربية الهائلة . وهذه الاموال ، التي كانت توظف في بلدان اخرى في الماضي ، اصبحت تهدف الى تمويل عمليات تجارية مشتركة ومشاريع تنمية في الدول المعنية . وتمكن ايضا الاشارة الى المكانة التي اعطيت للشركات الفرنسية في بناء خط انابيب نفط السويس — الاسكندرية والى القرارات الحديثة التي اتخذتها حكومات الكويت وامارات الخليج الاخرى لزيادة مبادلاتها مع فرنسا .

لكن العرب ، في غير ما يتعلق بالاقتصاد، يشددون على تكاملية اوروبا والعالم العربي بصفتهما مراكز ثقافات قديمة . من هنا تأثر العرب باقوال ديغول لكثيرين من قادتهم ، خصوصا الفريق عبد الحكيم عامر في تشرين الاول ١٩٦٥ ، وهي اقوال اختصرها الرئيس الفرنسي السابق أمامي بهذه الكلمات : «التجارة والاقتصاد والثقافة امور مهمة . ويجب الكلام عما يحدث لان هذا يمهد المستقبل ويجب النظر بعيدا . انظروا ، ثمة ، في الجهة الاخرى من المتوسط ، دول في طور النمو . الا ان لدى هذه الدول ايضا مدنية وثقافة وانسانية وفهما للعلاقات الانسانية نسير في طريق نسيانها في مجتمعاتنا الصناعية الى حد اننا، يوما ما ، سنطرح على الارجح لاكتشاف هذه الامور عندهم . هم ونحن ، كل بحسب سرعته ، ووفق امكاناتنا وذكائنا ، نتجه نحو المدنية الصناعية . لكننا ، اذا اردنا ان نبني حول هذا المتوسط — مبدع المدنيات الكبيرة — مدنية صناعية لا تحتذي النموذج الاميركي ويكون فيها الانسان غاية وليس وسيلة ، اذ ذاك يجب ان تنفتح ثقافاتنا في شكل واسع بعضها على البعض الاخر » .

وعندما سألته : لماذا لم تصرح بهذه الاقوال علنا اجابني : « كنت اخشى عدم فهمي » . ثم قال وهو يهز رأسه: « واخاف ايضا ، يوم يتفهم كلامي ، ان يكون الوقت قد فات » .

رسائل الى النهار

هوية الصراع ... مشكلتنا

استوقفتني في « النهار » الصادرة يوم الجمعة في ٢١ تموز ١٩٧٢ مقالة منح الصلح « بين صفقة الاسلحة وصفقة اخراج الخبراء » التي تعالج مسألة اخراج الاتحاد السوفياتي من مصر ، والتي لا تخلو في طياتها من الاتهام الصريح الذي يتبلور من خلال نظرة الى الاشياء طالما دافع عنها منح الصلح من زاوية معينة .

لكن الذي استرعى انتباهي اكثر ما استرعاه ، هو ما استهل به منح الصلح مقالته اذ قال : « عندما انطلق العرب في اقطارهم المختلفة يقاتلون من اجل استقلالهم ووحدتهم ، لم يكن في اذهانهم انهم يعادون الغرب كغرب بل على العكس تماما ، كانت النظرة في المشرق العربي اثناء العمل على التحرير من تركيا ، ان الغرب هو الحليف الطبيعي ان لم يكن القدوة والمثال ... وفي ظل النضال من اجل تحقيق « الاستقلالات » الوطنية كان الاعتقاد السائد بين العرب ان التناقض بين الدول « الغربية » هو العون الاكبر على تحقيق الاماني . وبعد قيام الاستقلالات استمر العرب لا يرون تناقضا بين الاستقلال كاستقلال والانتماء الى العالم الحر » .

وفي كلام منح الصلح هذا ، على ما اعتقد ، بعض الشطط في تحديد الحقيقة التاريخية لما يتنافى تماما مع واقع الحال ويستوجب بالتالي بعض الملاحظات . لذا ، فلقد تبادر الى ذهني ان احلل بعض الشيء ما ورد على لسانه ، للتفاذ ، في ما بعد ، الى المشكلة الاساسية التي يعانيها الانسان العربي منذ بداية القرن ، والتي جعلته يتخبط في هذا البحر من التناقضات .

والبحث ، في نظري ، يقسم قسمين اساسيين :

— انطلاق العرب في معركة « الاستقلالات » وموقفهم من الغرب .

— اعتمادهم على تناقضات الدول الكبرى ومشكلة علاقتهم مع « العالم الحر » .

كل معركة في سبيل الاستقلال تفترض مبدئيا وجود مستعمِر ومستعمَر . ففي اية لحظة من تاريخهم وجد العرب انفسهم مستعمَرين وايقنوا انه عليهم ان يخوضوا معركة الاستقلال ؟ وبتعبير آخر ، في اي وقت شعر العرب بقومية جامعة تتخطى اي اعتبار في سبيل تحقيق استقلالهم كعرب ؟

اذا لم نطرح مثل هذا السؤال لنحاول الاجابة عنه بصراحة ، فمحال ان نفهم القضية العربية ازاء التحديات التي تطرح امامها اليوم . قليلون هم العرب الذين خاضوا معركة الاستقلال بملء اختيارهم ، بل تركوها تفرض عليهم فرضا بفعل الظروف ومفارقات الزمن . لذا كانت الانطلاقة الاولى خاطئة ، وما زلنا ندفع ثمنها ، كعرب ، حتى هذه الساعة . والفترة التي يتركنا منح الصلح نرجع اليها في بداية معركة « الاستقلالات » لا اظنها ترجع الى ما قبل بداية الحرب الكونية الاولى ، تلك الفترة التي لم يكن فيها الغرب بالنسبة الى العرب « لا قدوة ولا مثالا » بل كان شبحا يهدد بافتراس كل عربي يتجرأ على الخروج من تحت سيطرة الامبراطورية العثمانية .

ولنا شاهد على ذلك ما جاء على لسان احد الذين اعتبروا في ما بعد من ابطال القضية العربية ، الامير شكيب ارسلان ، حين قال في « سيرة ذاتية » : « ولا يمكن ان يقال ان هذا كان رأي الجمهرة من الامة العربية (الانفصال عن الدولة العثمانية) بل في الحقيقة كان عقلاء العرب يفقهون انه اذا وقع الانفصال بين العرب والترك تسقط بلاد العرب تحت حكم الافرنج ، فلذلك كانوا يختارون البقاء تحت حكم الدولة العثمانية خوفا من حكم الاجانب ، واختيارا لاهون الشرين » .

ويقول الشيخ رشيد رضا في « تاريخ الاستاذ الامام » ما ورد على لسان الامام الشيخ محمد عبده في هذا الموضوع : « واما رأي الاستاذ الامام ، وهو الذي جرينا على الدعوة اليه ، فهو ان يعنى العرب بترقية انفسهم بانفسهم من غير معاداة ولا مباراة للدولة ، وانتظار الفرص للاستقلال مع انقاء خطر الاجانب واضعاف الاسلام ، ثم جاءت الحرب الكبرى قبل تمكننا من ذلك فكان من عاقبتها ما كان » .

والذين اتخذوا من العرب آنذاك ، من المد الثوري في اوروبا « قدوة ومثالا » لم يكونوا في تلك الفترة ، في نظر الاكثرية الساحقة ، الا خارجين عن الخط العربي القويم . والهتافات والاعياد التي رافقت اعلان الدستور عام ١٩٠٨ لم تكن الا لتؤكد ان قليلين ، قليلين ، هم الذين ارادوا الاستقلال منذ البداية ، بكل ما في الاستقلال من معنى .

فالقول ، اذا ، بان الغرب كان « الحليف الطبيعي » لمعركة الاستقلالات العربية ، يبدو لي مبالغا فيه كثيرا ان لم يكن ينطوي على مغالطات تاريخية واضحة .

وبعد انتهاء الحرب ، وفي الفترة القائمة بين ١٩٢٠ واوائل الاربعينات كان لا بد للعرب من ان يعتمدوا على ما سماه منح الصلح « التناقض بين الدول الغربية » ليحققوا الاستقلال . ولا مجال بتاتا في هذه الفترة للقول بان الغرب كان حليفا او قدوة . وهنا بدأت في رأيي معركة الاستقلال الحقيقية اذ اتفق العرب نهائيا في ما بينهم على ان هناك مستعمِرا ومستعمَرا ، الشيء الذي لم يكونوا قد جمعوا كلمتهم عليه في تاريخهم من قبل .

ولا بد لي من الاشارة في هذا المجال الى ما يتقدم به البعض ليدافعوا عن فكرة تحررية كان لها الصدى الاكبر في جبل لبنان ابان الاحتلال التركي ، فاقول : ان الشكوك التي رافقت مثل هذه الدعوة من الوجهة العربية ، والاتهامات التي رافقتها من انحيازها الى الغرب بفعل قوة تبعد كثيرا عن الدفع الاستقلالي التحرري الصرف ، تجعلنا نتحفظ كثيرا في اضفاء الصفة العربية عليها .

وهنا نصل ، على ما اعتقد ، الى النقطة الاكثر اهمية في تطور تاريخنا السياسي المعاصر وهو مشكلة انتمائنا الى « العالم الحر » بعد انتهاء معركة « الاستقلالات » .

ان الكراهية التي ربيت في ظل معركة الاستقلالات حيال الدول الغربية والتي استغلت على الصعيد الشعبي الى اقصى الدرجات ، جعلتنا نختلف في ما بعد في تحديد مفهوم كلمة « العالم الحر » التي اصبحت ترادف كلمة « استعمار » في تصور الاكثرية الساحقة من الشعوب العربية . واذا كان العرب قد اعتمدوا على « التناقض بين الدول الغربية » للنفاذ الى الاستقلال ، فمشكلتهم الكبرى انهم ، بدلا من ان تكون هذه الخطة — الوسيلة مرحلة انتقالية في تاريخهم السياسي ، ينتقلون بعدها الى تحديد صريح لمعالم المرحلة القادمة ، فلقد اتخذوا منها مبدأ عمل برهنت الايام والظروف ، وخصوصا في المرحلة الاخيرة من تاريخنا السياسي ، انه خاطىء ومغلوط . فالاعتماد على تناقضات الغير لا يجوز ان يبقى وان يعتمد خطة نسير عليها لتحقيق عمل ايجابي لشعوبنا .

وبعد ، فاني لا اعتقد انه يغفل عن بال منح الصلح ، ولهذا كانت هذه الرسالة ، اننا منذ البدء مختلفون على هوية الصراع . والذي تكلمت عنه في البدء من تناقض في مواقف العرب حيال معركة « الاستقلالات » لم يكن المرجو منه ان اطلع القارىء العربي على حقائق لم يعد اي مطلع يجهلها ، ولو تعمد الكثيرون اخفاءها ارضاء لجهة أو لاخرى ، بل كل ما اردت قوله هو ان الاختلاف الذي منه انطلقنا لم يحسم نهائيا بعد ، وان مشكلة الانتماءات ليست هي التي تستطيع ان تحل مشكلتنا ، سواء اكانت هذه الانتماءات نحو الغرب أم نحو الشرق . والذي يميل شطر الغرب من دون تحفظ هو في نظري متساو بالذي يميل شطر الشرق بالشروط نفسها ، ولو تستر ذلك بلباس عقائدي اقل ما يقال فيه انه غريب ودخيل على قضيتنا ، يغير معالمها ومفاهيمها ويجعلها عرضة للتشهير والانتقاد .

واعتقد في النهاية وانطلاقا من كلمة قالها الدكتور زين نور الدين زين في كتابه « نشوء القومية العربية » : « انه لا يمكن تحديدها تحديدا واضحا ، اذ ليس هناك من تحديد واحد يمكن أن يشمل جميع النواحي المتباينة ، والمتناقضات البارزة التي تتميز بها هذه القومية . فهي حركة سياسية ، وهي نوع من الاحياء الديني وهي في الوقت ذاته حركة علمانية وديموقراطية ... » اننا اليوم ، وبعد التغييرات المفاجئة التي حصلت ولا تزال تحصل في تطور تاريخنا ، في أمس الحاجة الى شجاعة في مفكرينا وقادتنا تحدد هوية الصراع الذي تركته الفوضى الفكرية وتقا على اناس دون غيرهم وجعلت بذلك بعض العرب يعزلون البعض الاخر عن حلبة الصراع ، بالاعتماد على عاطفة الجماهير لا على عقلها .

ان الانسان العربي هو قبل شيء انسان عاطفي في دينه ، مسلما كان ام مسيحيا ، وهذه هي مشكلة الشرق .

اعتمدوا على عاطفته ذاتها واستغلوها في ابعاده عن الغرب وتقريبه من الشرق ، على حد سواء ، وعبثوا بهذه العاطفة حتى حولوه تجاه العالم مفتعل مشكلة لا صاحب قضية .

جوزف خير

هكذا من الأصل

اليوبيل الذهبي لـ مولينكس

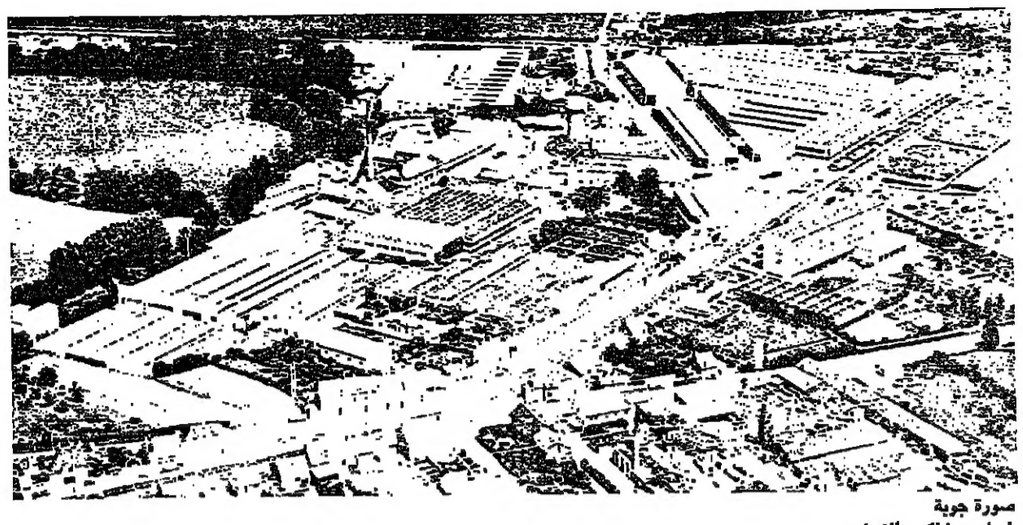

صورة جوية لمصنع مولينكس الضخم في الونسون .

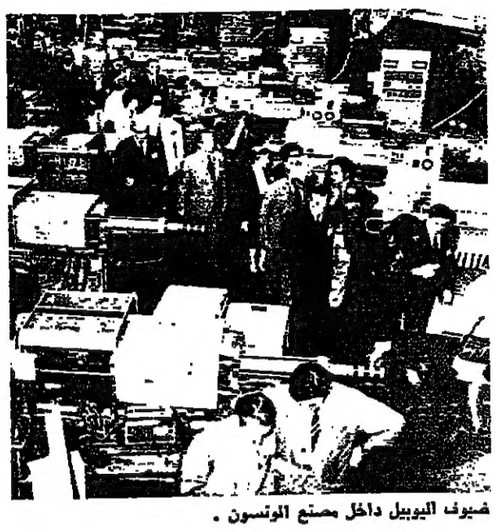

ضيوف اليوبيل داخل مصنع الونسون .

السيد جان مونتليه ، رئيس مجلس الادارة والمدير العام لمولينكس يغرس شجرة الارز في حديقة نادي الشركة في الونسون ، والى يساره السيد سامي الغريب والسيدة سلوى قرينته .

السيد سامي الغريب (الثاني من اليمين يبدأ قاعة الاجتماعات في مصنع الونسون في رفقة مولينكس في السعودية السيد سعيد بادريق وال والسيد خليل بهمن وكيل الشركة في الكويت .

غرس ارزة من لبنان في نادي الشركة في الونسون

مولينكس ، الاسم الشهير في عالم الادوات المنزلية ، في عيد . فقد مر خمسون عاما على أول آلة صناعية انتجها جان مونتليه (عام ١٩٢٢) . ودعا مؤسس مولينكس ورئيس مجلس ادارتها ومديرها العام السيد جان مونتليه نحو ٢٥٠ ممثلا ووكيلا لمولينكس في انحاء العالم ، بالاضافة الى عدد من الصحافيين التونسيين والاجانب — دعاهم الى زيارة معامل الشركة ومشاركة اسرتها في الاحتفال باليوبيل الذهبي للانتاج الاول .

وتحولت المناسبة الى تظاهرة ابرزت الخصائص التي جعلت المستهلكين يطلقون اسم « مولينكس » على كل الادوات المنزلية ، كما اعطت جان مونتليه لقب « محرر المرأة » .

وتمثل الشرق الاوسط في اليوبيل ، الذي احتفل به في النورماندي في فرنسا بين ١٤ و ١٧ حزيران ، ببعثة تضم السيد سامي الغريب ، ممثل الشركة في المنطقة ، والسيدة قرينته ، والسيد سعيد بادريق ، احد اصحاب « محلات السعيد » الوكيل العام في السعودية والسيد خليل بهمن احد اصحاب شركة احمد بهمن واخوانه الوكيل العام في الكويت والسيد وجيه نخله احد اصحاب شركة « بوبليرزق » الوكيل الاعلامي لمولينكس في لبنان والشرق الاوسط ، والآنسة منى بشارة من « الماغازين » و « الاسبوع العربي » والسيد روجيه جهشان من « الاوريان — لوجور » والسيد ادمون صعب من « النهار ».

وزار الضيوف ثلاثة معامل رئيسية لدى مولينكس من أصل سبعة : الاول في كاين «CAEN» والثاني في فاليز «FALAISE» والثالث في الونسون «ALENCON» . وختمت الزيارة بحدث ذي مدلول مهم بالنسبة الى لبنان وبعثة الشرق الاوسط، فقد غرس مؤسس الشركة ورئيسها السيد جان مونتليه ، في احتفال اقيم في حديقة نادي موظفي مولينكس في الونسون — غرس ارزة من لبنان اهداها اليه السيد سامي الغريب.

وقال السيد الغريب ، وهو يسلم السيد مونتليه شتلة الارز ، « انني اتمنى ان تعيش مولينكس بقدر ما يعيش ارز لبنان المعروف بانه يعمر آلاف السنين » .

واضاف : « يشرفني قبولك غرس هذه الارزة ، رمز لبنان والصداقة في نادي مولينكس » .

وبعد الفراغ من غرس الارزة عقد السيد مونتليه لقاء مع الصحافيين والزوار اجاب فيه عن عدد من الاسئلة، ومما قال ان استثمارات مولينكس بلغت ١٥٠ مليون فرنك خلال الاعوام الثلاثة الماضية ، وان الاعلان ضروري جدا لتعريف المستهلك في العالم اجمع بالسلع الاستهلاكية . وقال : « لا يكفي ان تنتج بضاعة جيدة بل عليك ان تعلم طبقة المستهلكين بما انتجت ، وذلك لا يتم الا بالاعلان » .

وذكر ان الشركة تنفق على الاعلان ٣ في المئة من عائدات مبيعاتها ، فتكون نسبة مصاريف الدعاية عام ١٩٧١ وحده ١٢ مليون فرنك فرنسي وهذه السنة يتوقع أن تبلغ ١٨ مليون فرنك فرنسي . هذا المبلغ يصرف في السوق الداخلية يضاف اليه ما ينفقه الوكلاء في انحاء العالم .

واكد السيد مونتليه ان الصناعة يجب أن تعتمد في الدرجة الاولى ، على السوق المحلية على ان تصدر الفائض الى الخارج. وقال ان على كل مؤسسة صناعية أن تعتمد اولا على سوق داخلية قوية وتنطلق من ثم الى الاسواق الخارجية .

في مصنع كاين

وكان ضيوف مولينكس زاروا اولا مصنع كاين في منطقة النورماندي ، حيث تحضر الاسلاك والمقاومات الكهربائية وطناجر الضغط وشوايات اللحم واجزاء العصارات ومطاحن القهوة والغسالات الصغيرة والمكانس الكهربائية والمسخنات ومقاشر البطاطا وعصارات الحامض والبرتقال ومنشفات الشعر (سيشوار) وماكنات الكبة الكهربائية « مولينت » التي تباع ايضا في فرنسا وتستعمل في حرم اللحم والبصل والجوز الخ ...

ولفتت الزوار ، بين الانواع المختلفة التي ينتجها المعمل ، آلة جديدة لعصر الجزر والتفاح تعطي العصير من جهة وترمي النفل تلقائيا من جهة اخرى .

والعمل في كاين ، كما في مصانع مولينكس الاخرى ، لا يتوقف ليل نهار وتقوم بقسم كبير منه ، النساء والفتيات ابتداء من ١٧ سنة . وتراوح نسبة هؤلاء لدى مولينكس بين ٦٥ و ٨٥ ٪ من العاملين . ولا تجد المرأة او الفتاة الفرنسية غضاضة في العمل في اقسام اللحام الكهربائي او تجميع اجزاء المحركات الكهربائية الصغيرة وما اليها .

وبعد زيارة المصنع اقيم استقبال في فندق نورماندي في دوفيل تلاه عشاء قدمت خلاله الى السيد جان مونتليه والسيدة قرينته الهدايا التذكارية .

معمل فاليز

والزيارة الثانية كانت لمعمل الشركة في فاليز حيث تصنع، في الدرجة الاولى، المكانس الكهربائية (مليون في السنة) ومنشفات الشعر . وابرز ما في هذا المعمل آلات الحديثة لانتاج اجزاء المكانس والمنشفات من البلاستيك .

الونسون الاول والاقدم

والجولة الاخيرة كانت في الونسون ، المصنع الاساسي الذي تشكل منشآته بين ٥٥ و ٦٠ ٪ من منشآت الشركة الذي تحضر فيه معظم الادوات التي تنتجها مولينكس .

وجدير بالذكر أن معمل الونسون هو اول واقدم مصنع لدى مولينكس ، وفيه نحو ٢٧٠٠ عامل وعاملة. كذلك يضم هذا المصنع الضخم اقسام الهندسة والمختبرات الحديثة وقسم الصيانة الخ ...

وشاهد الزوار في الونسون القسم الذي ينتج الآلات اليدوية مثل عصارات البندورة والخضر « مولان لاشوم » ومفرمة البقدونس ومبارش الجوز والجبنة وقطاعات الخضر « مولي جوليان » . ويبلغ انتاج المصنع من هذه الاصناف ٤٥ الف آلة يدوية يوميا . ومعمل الونسون مجهز بمشغل للكرتون الذي يستعمل في التعبئة وبمطبعة حديثة تعمل على الاوفست وتطبع كل كاتالوغات الشركة .

مولينكس تلبي الحاجات

لماذا اطلق اسم « مولينكس » على الادوات المنزلية ؟

لان كل آلة تنتجها الشركة تلبي حاجة معينة وتحل مشكلة تواجهها ربة المنزل . وهذا الاسم مشتق من « مولان » أي الطاحونة . ويقدر توزيع اصناف مولينكس في فرنسا بمعدل ٤ ادوات على الاقل في كل منزل .

ويقول السيد جان مونتليه ان مولينكس تسعى دائما الى انتاج ادوات قوية ورخيصة من شأنها توفير جهد كبير على ربة المنزل . والآلة الممتازة ذات السعر المعقول هي هدف «مولينكس» .

ويضيف : « ان المؤسسة التي تريد ان تبقى في الطليعة يجب ان تبيع اكبر كمية ممكنة ، ولتستطيع تحقيق ذلك يجب أن تكون اعدت نفسها لتقديم ادوات تلبي حاجات اساسية لدى المستهلك بأسعار مغرية . ولما كان البيع بأسعار رخيصة نسبيا يتطلب تحقيق انتاج كبير فاننا ننتج بالملايين الادوات التي تبيع وعندما تنزل الى الاسواق آلة جديدة نحدد لها سلفا سعرا مخفوضا بحيث يكون شراؤها في متناول اكبر عدد ممكن من الناس ، وقد فضلنا هذه الطريقة على تلك التي تقضي بانزال آلة الى الاسواق بسعر مرتفع في البداية ، ثم التدرج في خفض سعرها بعد تعريف عدد معين منها ... » .

الارقام تتكلم

واوضح أن عدو الصناعي اللدود هو « الجشع في الربح » .

وذكر ان مولينكس حققت خلال العقدين الماضيين ارقاما قياسية عدة نورد هنا ابرزها :

— عام ١٩٥٥ كان سعر مطحنة القهوة الكهربائية يراوح بين ٤٠ و ٦٠ فرنكا (بين ٢٤ و ٣٦ ليرة لبنانية) ، اي ما يوازي اجر اسبوع لعاملة في فرنسا وسارعت مولينكس ، في هذه الفترة ، الى انزال موديل جديد من مطاحن القهوة ثمن الواحدة منه ١٩،٥٠ فرنكا (نحو ١٢ ليرة) اي اقل من نصف السعر الادنى للآلات المعروضة للبيع ، وما يوازي اجر نصف اسبوع عامل فرنسي في ذلك الحين .

وينتج مصنع مولينكس في مصنع مامير «MAMERS» اكثر من مليوني مطحنة في السنة وهو رقم يعطي فرنسا المركز الاول في العالم في هذا الحقل. (يقول ممثل مولينكس في الشرق الاوسط ان اسواق المملكة العربية السعودية تستهلك سنويا نحو ٩٠ الف طاحونة بن من مولينكس) .

— عام ١٩٥٩ كانت فرنسا تنتج ٧٠ الف منشف شعر (سيشوار) في السنة يراوح سعر الواحد بين ٦٠ و ٧٠ فرنكا (بين ٣٦ و ٤٣ ليرة) ، وعام ١٩٦٠ انزلت مولينكس الى الاسواق منشفا للشعر ثمنه ١٩،٩٠ فرنكا (نحو ١٢،٥٠ ليرة) . وادى ذلك الى قفز الانتاج الفرنسي لمنشفات الشعر من ٧٠ الفا الى ٩٠٠ الف في السنة .

— بين ١٩٦٣ و ١٩٦٥ صنع في فرنسا بين ١٥ الفا و ١٨ الفا من الشوايات الكهربائية ، وفي نهاية عام ١٩٦٥ انتجت مولينكس شواية اقتصادية فارتفع رقم الشوايات الى ٢١٥ الفا (عام ١٩٦٦) . ومن المنتظر ان يبلغ انتاج مولينكس وحدها هذه السنة ٥٠٠ الف شواية كهربائية .

دائما في الطليعة

ماذا يعني احتلال مولينكس المرتبة الاولى في حقل انتاج الادوات المنزلية؟

ان هذه المرتبة تترجم لدى مولينكس بالنسب الاتية :

— انتاج ٩٢ ٪ من آلات المطبخ المنتجة في فرنسا وهي من صنع مولينكس .

— ٧٩ ٪ من منشفات الشعر (سيشوار) من كل الغياسات تصنعها مولينكس .

— ٧٤٪ من مطاحن القهوة الكهربائية هي من صنع مولينكس .

— ٧١ ٪ من شوايات اللحم والفراخ تنتجها مولينكس .

— ٦١ ٪ من السكاكين الكهربائية هي من انتاج مولينكس .

— ٥٠ ٪ من المكانس الكهربائية المصنوعة في فرنسا من انتاج مولينكس.

ان هذه الارقام غير كافية ، وحدها ، لاظهار المركز الذي تحتله مولينكس في عالم الصناعة الفرنسية ، اذ لا بد من ضمها الى جهود انسان شجاع ، متفائل وبعيد النظر هو السيد مونتليه الذي اعطى فرنسا مرتبة في الخارج تحسدها عليها كل الدول المنتجة للادوات المنزلية . فقد حول الرجل مشغلا متواضعا قرب باريس عام ١٩٢٢ لا تتجاوز مساحته ٤٠ مترا ، كان ينتج مضخات لرش المبيدات وغسل السيارات ، الى مؤسسة عملاقة ترسم ارقام مبيعاتها الحجم الحقيقي الذي بلغته .

الرجل المحرك

وبفضل جان مونتليه ، دخل المحرك الكهربائي صناعة الادوات المنزلية . فحتى عام ١٩٥٤ كانت آلات المطبخ تدار باليد . وشجعه على استعمال المحركات الصغيرة حلول الدراجات النارية ذات المحركات مكان الدراجات العادية .

وتنتج مولينكس حاليا ٥٥ الف محرك يوميا ، وهو رقم قياسي في اوروبا ان لم يكن في العالم ...

ويقول السيد مونتليه ان الفضل في التقدم الذي احرزته الشركة يعود الى قوة الحدس والى السرعة في التقرير لدى القيمين عليها .

« مولينكس » تخرج من المطبخ

ما هو جديد مولينكس ؟

الخروج من المطبخ !

بعد نجاح مولينكس في عالم المطبخ وبعد القفزة الكبيرة التي حققتها الشركة في انتاج منشفات الشعر (٩٠٠ الف في السنة) تفكر الشركة جديا في انتاج اصناف جديدة تستعمل في ماكياج المرأة والعناية بجمالها مثل مزيلات الشعر والآلة لتدليك العضلات واخرى للعناية بالجلد الخ ...

ان نجاح مولينكس ، في نظر السيد جان مونتليه ، ليس فعل رجل وحده بل هو نتيجة جهود فريق من الاختصاصيين والاداريين . فمنذ كانون الثاني الماضي تسلم ادارة الشركة فريق مؤلف من خمسة اشخاص يعملون تحت اشراف مجلس للمراقبة يمثل المساهمين . ويعكف الفريق المذكور على درس المشاكل التي تواجه المرأة ، خارج اطار المطبخ بغية تنويع الانتاج وتوسيع مداه .

ادمون صعب

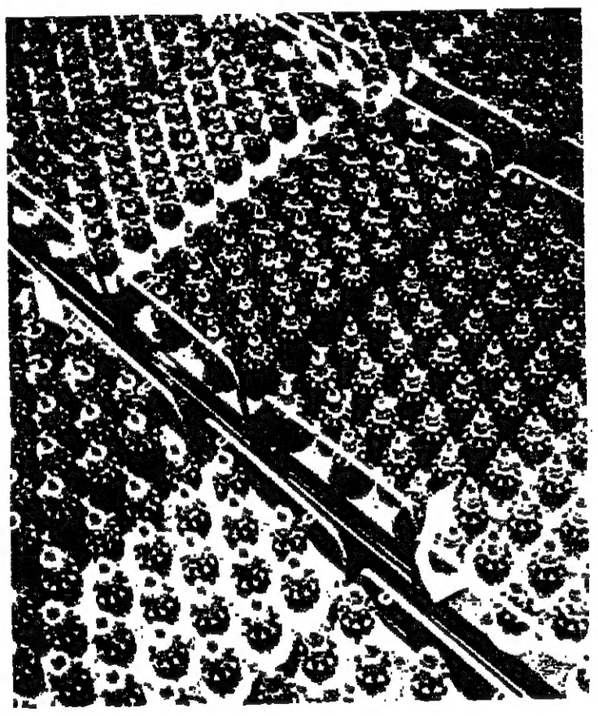

غابة من المحركات الكهربائية الصغيرة لدى مولينكس : ٥٥ الف محرك هو رقم الانتاج اليومي .

المراحل الاخيرة لانتاج « مولينت » آلة الكبة « العجيبة » .

السيد جان مونتليه البحر المرأة

من بين الهدايا التي تلقاها السيد مونتليه ، لمناسبة احتفال اليوبيل الذهبي لمولينكس ، جرة ذهبية قدمها اليه السيد سامي الغريب . الصورة هي لوجه الميدالية وقفاها .

مولينكس بالارقام

— ٥٠ سنة من العمل ك نجاح رجل وكفاية فريق .

— ٨ آلاف عامل ومستخدم ٧ مصانع منتشرين في النورماندي في فرنسا .

— رقم اعمال وصل ١٩٧١ الى ٤٠٤ ملايين فرنك ١٣٠ مليونا من التصدير .

— تضاعف رقم اعمال الـ بين ١٩٦٨ و١٩٧١ ، اذ قفز ٢٠٠ مليون الى ٤٠٤ ملايين .

— سجلت مولينكس نمو بنسبة ٥٠٪ في الفصل الاول ه هذه السنة ، ومن المنتظر ان ارقام مبيعاتها هذه السنة الى مليون فرنك فرنسي .

— مولينكس تحتل المركز ا في اوروبا في حقل انتاج الآ المنزلية الصغيرة التي تصنع ب ١٠٠ الف آلة يوميا .

— تصدر الشركة ٦٠٪ من ا اليدوية (Moulin - légumes) و ٤٠٪ من الادوات الكهربا

— ترسل يوميا عربة قطار الى المانيا الغربية مد بالشوايات الكهربائية .

— تصدر شهريا الى الولا المتحدة ٦٠ الفا من ماكنات ا الكهربائية .

— تستهلك شهريا ١٠ آلا من مواد البلاستيك و١٦٠ ك من المفاوسات الكهربا « Résistance » و كيلومتر من الاسلاك الكهربا

— ثلاثة عوامل اساسية في نجاحها : الابحاث والف الصناعي والتصدير .

حكاية قصيرة عن آلة بطاطا في فرنسا

ذات يوم من عام ١٩٢٩ عاد السيد جان مونتليه الى منزله لتناول العشاء فقدمت اليه زوجته طبقا من اللحم مع البطاطا بوريه ، فلاحظ ان البطاطا غير ناعمة كفاية وسأل زوجته لماذا لا تستعمل قطاعة الخضر التي كان اشتراها من المانيا فاجابته بان ذلك صعب جدا ومتعب بالاضافة الى ان تركيب الآلة وغسلها يتطلبان وقتا طويلا . فخطرت له ، في هذه اللحظة ، فكرة انتاج طاحونة تدار باليد لها شكل منخل ناعم . واكب يدرس ويصمم الى ان تمكن ، بعد سنتين ، من اخراج اول آلة باسم «Moulin - légumes» لكن سعرها كان غاليا : ٣٦ فرنكا . ففكر في انتاج ٥٠٠ قطعة يوميا من اجل خفض السعر الى ٢٠ فرنكا ، فقام بالمحاولة ونجح وبعد ذلك قفز الانتاج اليومي الى ٢٠٠٠ قطعة وتمكن جان مونتليه من انزال السعر الى ١٥ فرنكا وهكذا ولد مبدأ :

«PRIX ET QUALITE PAR LA PRODUCTION MASSE»

أما اليوم فان انتاج هذه العصارات اليدوية ومشتقاتها يبلغ ٤٥ الف قطعة يوميا تباع في انحاء العالم .

... وحكاية قصيرة من لبنان

من بين الآلات الحديثة التي اشتهرت بها مولينكس في لبنان والشرق الاوسط « مولينت » آلة الكبة « العجيبة » . وتم تصميمها في اعقاب زيارة قام بها للبنان السيد جان مونتليه وتناول خلالها الكبة في اعدن . وعرض عليه آنذاك السيد سامي الغريب ممثل الشركة في المنطقة مشروع آلة كهربائية تنعم اللحم والبصل وتوفر على ربات البيوت عناء دق الجرن، فكانت « مولينت » .

وتشير الاحصاءات لدى السيد سامي الغريب الى ان قرابة تسعين الف ربة منزل في لبنان ، اي بنسبة منزل من كل خمسة منازل ، يستعملن ماكنة الكبة العجيبة « مولينت » من صنع مولينكس . كما ان في لبنان كذلك نحو ٢٥٠ الف آلة مولينكس مختلفة قيد الاستعمال اليومي مثل مطاحن البن وعصارات الفواكه وخفاقات البيض ومنشفات الشعر وغسالات وشوايات ومكانس كهربائية وطناجر ضغط الخ ... الخ ...

صادرات "مولينكس" في الشرق الاوسط والعالم

— بلغ مجموع صادرات شركة مولينكس عام ١٩٧١ في ١١٥ بلدا ١٣٠ مليون فرنك وقد سجل لبنان وحده من اصلها ١،٣٦٠،٠٠٠ فرنك اي واحدا في المئة ، كذلك كانت حصة الشرق الاوسط ٤،١١٤،٠٠٠ فرنك فرنسي اي ما يعادل ٣،٢٪ من مجموع صادرات الشركة الى انحاء العالم . وهذه السنة ينتظر ان تبلغ صادرات الشركة ١٩٠ مليون فرنك وحصة الشرق الاوسط نحو ٦،٠٠٠،٠٠٠ فرنك اي ان المنطقة ستحتفظ بالنسبة نفسها اي ٣،٢٪ بين ١١٥ بلدا في العالم (يراجع المصور ادناه) .

١٩٦٨/١٩٦٩/١٩٧٠/١٩٧١/١٩٧٢

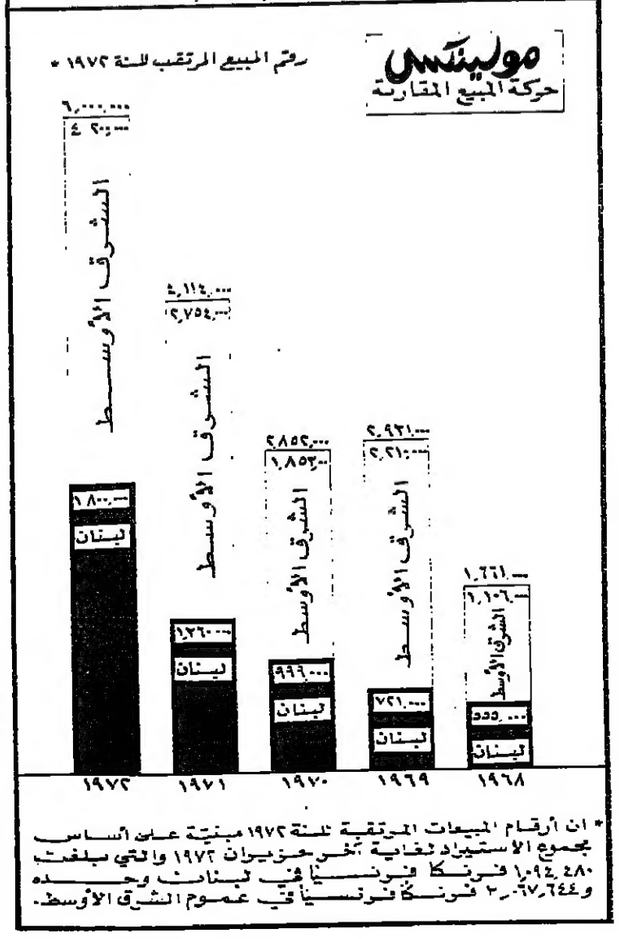

* ان أرقام المبيعات المرتقبة للسنة ١٩٧٢ مبنية على أساس مجموع الاستيراد لغاية آخر حزيران ١٩٧٢ والتي بلغت ١،٩٤٤،٤٨٠ فرنكا فرنسيا في لبنان وحده و ٣،٠٦٧،٦٤٤ فرنكا فرنسيا في عموم الشرق الأوسط.

...ير تطالب السادات بالاجتماع "كمتساويين" وترحب بخروج الخبراء السوفيات

– ٢٦ تموز – رويتر – ...لدا مئير رئيسة وزراء اسرائيل ...الرئيس انور السادات ...بالاجتماع معا كمتساويين وبمثل ...مشترك عال للوصول الى حل ...ـه » .

...هذا النداء من مئير في بيان ...الكنيست (البرلمان) وصفت ...ة مصر الاخيرة بأمر الخبراء ...ين العسكريين السوفيات ...البلاد بانها « حدث بالغ ...حياة مصر قد يساهم حتى ...ايجابية في المنطقة » .

...: « يمكن ان تكون هذه ...لتاريخ مصر بل ويجب ان ...لساعة المناسبة للتغيير . واذا ...ـة ساعة التغيير فيجب ان لا ...

...مئير في ما اعتبر في اسرائيل ...بانها استرضاء ومصالحة في ...الاخيرة : « وعندما يقال كل ...ـل ... لا يمكن اي بلد ...يحل لنا بدلا منا المشاكل ...بيننا . ان رفاهية بلداننا ...يعتمدان على مثل هذا ...وان مفاوضات لاحلال سلام ...ـب استسلام او اهانة كما ...يطلقون العرب وصفها . ان ...ـت من اجل السلام هي اظهار ...للسيادة والكرامة الوطنية ...ـية الدولية » .

...ـت مئير في ندائها السادات ان اسرائيل تركت أبواب الخيار كلها مفتوحة برغم مرور خمس سنوات على هرب الايام الستة . وقالت : « لم نعلن حدودا دائمة ولم نرسم خارطة نهائية ولم نطالب بالتزامات مسبقة حول قضايا يجب توضيحها من طريق المفاوضات » .

وتحدثت عن قضية الحدود بشكل غامض قائلة : « ونحن لا ننوي ديمومة خطوط وقف اطلاق النار بيننا او تجميد الوضع القائم . لنجلس معا للبحث في تسويات السلام . لنبحث عن سبيل للخروج من الطريق المغلق ومن الوضع المتحجر حتى لا تتجدد الحرب بيننا ، ولنتقدم نحو السلام الكامل » .

واشارت رئيسة الوزراء بالتحديد الى بادرة السادات في شباط ١٩٧١ لكسر طوق المأزق وذكرت ان اسرائيل لم تغلق الباب امام خطوات موقتة مثل الاقتراح المصري الخاص باعادة فتح قناة السويس .

كامل ومتفق عليه

واضافت ان « مثل هذه التسوية يمكن ان تقدم مساهمة حقيقية على الطريق نحو سلام كامل ومتفق عليه ».

واكدت للسادات ان مثل هذا التحرك الموقت لن يترك في عزلة وزادت : « ونحن كذلك نعتبر مثل هذه التسوية حلا موقتا وخطوة نحو السلام من دون اطلاق نار او قتال . لنحاول الوصول الى تفاهم على ترتيبات معقولة تجعل هذه الخطوة الاولية ممكنة التحقيق ».

وبدت متحفظة في تعليقها على القرار المصري باخراج الخبراء العسكريين السوفيات وقالت : « وحتى الآن من السابق لاوانه اعطاء تقييم موثوق لاسباب هذا القرار ومداه ونتائجه » .

لكنها اضافت انه سيكون حدثا بالغ الاهمية في تاريخ مصر اذا كان نقطة تحول في سياسة البلاد من الحرب الى السلام .

وزادت : « لسنا غير مكترثين بالتطورات التي يمكن توقعها من الان فصاعدا . وعلينا ان نتتبع بانتباه التطورات في مصر وفي المنطقة محتفظين بموقف ايجابي نحو الاتجاهات التي تؤدي الى تقدم استقلال بلدان المنطقة وتنمية السلام فيها » .

الدور لم يتوقف

واشارت الى ان التكهنات الغامضة حول ما يوصف « بالخروج السوفياتي من مصر » يمكن ان يكون مصدرا لخيبة أمل . « وبالنسبة الى المعلومات المتوافرة لدينا لا تزال القاعدة السوفياتية الاستراتيجية في مصر قائمة ومستمرة دون ان تتأثر بشيء . ان اجلاء المستشارين والخبراء وخفض الوحدات السوفياتية التي كانت مندمجة في الجهاز المصري يشكلان حقيقة بارزة لكنهما لا يدلان على وقف دور الاتحاد السوفياتي في مصر » . واضافت ان قرار مصر شمل المستشارين والخبراء لكنه لم يشمل المدربين العسكريين.

وذكرت ان خطوة السادات الاخيرة خلقت اضطرابا في العلاقات السوفياتية – المصرية وانه « يبدو ان الاضطرابات الداخلية لا تزال مستمرة في مصر » .

واشارت مئير في خطابها الذي استغرق ٤٠ دقيقة الى مخاطر تجدد القتال والى انه « ليس هناك مانع في وجه المفاجآت في وضع كهذا . من الذي يستطيع ان يضمن انهم لن يحاولوا ايجاد حل او مخرج من الاضطراب والضيق والمشاكل الداخلية في مصر عن طريق استئناف القتال ؟» .

وقالت : « ان مبدأ الاستعداد لقرار عسكري في مصر لا يزال سائرا . وما زالت بيانات الاستعداد للتضحية بمليون انسان مستمرة . ولا يزال مئات الالوف من الرجال يحملون السلاح وتسودهم حالة التوتر . وفي وضع كهذا يجب ان نكون مستعدين لمواجهة خطر تجدد القتال في اي وقت برغم استعدادنا للسلام » .

ردود فعل

● في لندن اعلنت وزارة الخارجية البريطانية اليوم انها لا تعتقد انه يمكن تحقيق تسوية في الشرق الاوسط من دون قيام نوع من الحوار بين العرب واسرائيل في مرحلة ما .

واعلن ذلك ناطق بلسان الوزارة في مؤتمره الصحافي عندما طلب اليه التعليق على خطاب فولدا مئير .

وذكر الناطق ان وزارة الخارجية لم تتلق بعد نص خطاب مئير لكنها تدرس التقارير الاولية الواردة عنه .

وقال : « ان موقفنا في شأن احتمال عقد اجتماع كالذي تقترحه مئير لا يزال قائما على ما اوضحناه سابقا اذ اننا لا نعتقد انه يمكن تحقيق تسوية دون قيام نوع من الحوار بين الاطراف في مرحلة ما » . وامتنع عن الادلاء بتفاصيل اخرى .

● في باريس نشرت صحيفة «الموند» تعليقا على خطاب مئير بعنوان «الحوار المستحيل» قالت فيه ان مئير تعلم ان عرضها الاجتماع بالسادات مرفوض سلفا من الجانب المصري وانه ، برغم ان المصريين اظهروا الكثير من الواقعية في قبولهم مشروع روجرز وموافقتهم على المقترحات التي قدمها السفير يارينغ في ٨ شباط ١٩٧١ ، الا ان الرئيس المصري اكد اكثر من مرة انه لا يمكن ان يقبل بتسوية لا تشمل الانسحاب من كل الاراضي التي احتلتها اسرائيل في حرب ١٩٦٧ .

دايان يتحدث مع مئير قبل ان تلقي بيانها امس . (اب راديو)

مصر ترحب رسميا باستئناف مهمة يارينغ

الامم المتحدة – ٢٦ تموز – رويتر – رحبت مصر رسميا الليلة الماضية بالاستئناف المزمع لمساعي السلام الدولية في الشرق الاوسط .

وعقد السيد عصمت عبد المجيد مندوب مصر الدائم بناء على طلبه اجتماعا استغرق ساعة مع الدكتور كورت فالدهايم الامين العام للامم المتحدة الليلة الماضية ثم صرح للصحافيين بقوله : « ان الغرض من زيارتي هذه كان مواصلة الاتصالات مع الامين العام بعد عودته من رحلته الاخيرة والاعداد للزيارة المرتقبة للسفير يارينغ . ونحن نرحب باستئناف مهمة يارينغ » .

ويتوقع وصول يارينغ الى نيويورك الثلثاء لاحياء مهمته بعد توقف طويل . ويتوقع ان يقابل بعد وصوله الى نيويورك عبد المجيد .

● في باريس أعلن الناطق الرسمي باسم الحكومة الفرنسية ان بلاده تؤيد استئناف مهمة يارينغ خصوصا ان « اي حل عسكري ليس واردا » . وجاء التصريح بعدما قدم السيد موريس شومان وزير الخارجية تقريرا عن التطورات الاخيرة في مصر .

شيخ الازهر يحذر من الانقسام الطائفي

القاهرة – ٢٦ تموز – رويتر – ناشد الدكتور محمد الفحام شيخ الجامع الازهر كل المصريين الانتباه الى محاولات لخلق الفرقة والانقسام بين المسلمين والمسيحيين في البلاد .

وقال الفحام في بيان له ان الامبريالية والصهيونية العالمية تقفان وراء هذه المحاولات .

وكان موضوع دعم الوحدة الوطنية بين المسلمين والمسيحيين في مصر من مواضيع البحث الرئيسية في اجتماعات المؤتمر القومي للاتحاد الاشتراكي العربي التي بدأت في القاهرة يوم الاثنين .

وكان ذكر رسميا يوم الاحد انه تمت مصادرة منشورات في مكتب الرقابة في دائرة البريد مرسلة من الولايات المتحدة الى عدد من الاشخاص في مصر ، وان المنشورات تتحامل على الاسلام والمسيحية ، وان كلا من شيخ الجامع الازهر والبابا شنوده بطريرك الاقباط ندد بهذه المنشورات لدى اطلاعه عليها واستنكرها .

في تقرير دولي موثوق

روسيا تبني غواصة نووية كل ٥ اسابيع وسوف تتفوق على واشنطن عتادا

لندن – ٢٦ تموز – اب – اعلنت مجلة « جين للسفن الحربية » الموثوق بها ان البحرية السوفياتية تحصل على غواصة نووية جديدة كل خمسة اسابيع ، اي ما يقارب ضعف عدد الغواصات التي تبنيها الولايات المتحدة .

وقالت المجلة ، في مقدمة عددها الضخم الذي اعد لمناسبة الذكرى السنوية الخامسة والسبعين لصدورها – وهي المجلة التي تعتبر مرجعا اساسيا للقوى البحرية في العالم – انه من المقلق ان اية دولة اخرى في العالم لا تستطيع بناء عدد من الغواصات كالذي تبنيه البحرية السوفياتية في الوقت الحاضر .

واظهرت الارقام الواردة في الكتاب – ٨٣٦ صفحة – ان لدى الاسطول السوفياتي ٩٥ غواصة تسير بالقوة النووية و ٣١٣ غواصة تسير بمحركات الديزل الكهربائية ، اي ما مجموعه ٤٠٨ غواصات ، فيما تملك الولايات المتحدة ملة غواصات نووية و ٣٦ غواصة تسير بالطاقة التقليدية ، اي ما مجموعه ١٣٦ غواصة .

وكشفت هذه الارقام ايضا عن انه فيما يبني الاتحاد السوفياتي عشر غواصات نووية في العام ، فان برنامج الولايات المتحدة لم يشمل سوى بناء خمس غواصات خلال السنة المالية ١٩٧٢ وست غواصات في برنامج السنة المالية ١٩٧٣ .

واذا استمرت هذه النسب كما هي الحال الان ، يبدو ان الاتحاد السوفياتي سيصل قريبا الى مستوى الولايات المتحدة في مجال الغواصات النووية ، ويستطيع بعد ذلك التفوق على الاميركيين .

لماذا هذا التركيز من الدول الكبرى، بما فيها بريطانيا وفرنسا ، على هذه البرامج الباهظة التكاليف ؟

اجاب عن هذا السؤال السير جون روكسبرغ ، قائد الغواصات البريطانية في شرق المحيط الاطلسي في تصريح خاص للمجلة بقوله : « ان الفوائد الاساسية للغواصات النووية هي في تفوقها في المناورة على سفن السطح ، واستقلالها شبه التام عن سطح الماء ، وتحملها الطويل للسرعة القصوى . وبعكس السفن الحربية وحاملات الطائرات من الاجيال الماضية والحاضرة ، فان عدم تأثر الغواصة النووية بتغير الاحوال الجوية، وحصانتها من كشف مكان وجودها من الجو ، وصلابتها ، كل هذه العوامل تجتمع في الغواصة لتمكنها من العمل لفترات اطول وعلى بعد كبير من قاعدتها » .

وقال السيد نورمان بولمار ، وهو محرر في المجلة ومسؤول عن قسم الولايات المتحدة ، في الكتاب ان البحرية السوفياتية تحصل على اعتمادات اكثر من البحرية الاميركية .

واضاف ان « رأي بعض السلطات البحرية يشير بشكل عام الى ان تصميمات السفن الحربية الاميركية تقل اتقانا في نواح عدة عن السفن المنافسة لها في البحرية السوفياتية والاساطيل الاخرى » .

وزاد : « ان هذه المقارنتين السفن ليست مطلقة ، ولكن يبدو ان لها فائدتها . ويبدو ان السفن السوفياتية تتمتع باسلحة اضخم ورؤوس متفجرة حساسة ، وطاقة اكبر من السفن الاميركية المماثلة لها في الحجم » .

ولاحظ بولمار ان البحرية الاميركية مستمرة في التقلص من حيث الحجم .

وبجانب ما ذكر عن ان لدى البحرية السوفياتية ٤٠٨ غواصات فهي تملك ايضا حاملتي هليكوبتر و ١٢ طرادا تحمل صواريخ موجهة ، و ١٥ طرادا تحمل مدافع و ٣٥ مدمرة حاملة للصواريخ الموجهة و ٦٦ مدمرة تحمل مدافع ، و ١٣٠ بارجة و ٢٥٨ سفينة مواكبة و ٣٣٠ كاسحة الغام و ١٤٥ قاربا يحمل صواريخ موجهة ، و ٢٠٠ قارب قاذف للطوربيد ، والاف القطع البحرية الاخرى بما فيها سفن الصيد الشهيرة المستخدمة للتجسس .

ولدى الولايات المتحدة، بالمقارنة مع الاتحاد السوفياتي ، لا اقل من ٢٦ حاملة طائرات وفيما يملك الاتحاد السوفياتي ٦٦ مدمرة ، لدى الولايات المتحدة ٧٦ ، ولكن في معظم الانواع الاخرى من السفن تتساوى الدولتان في الارقام تقريبا .

القيادة القومية في سوريا تتخذ قرارات مهمة

دمشق – ٢٦ تموز – رويتر – عقدت القيادة القومية لحزب البعث العربي الاشتراكي برئاسة الفريق حافظ الاسد الامين العام للحزب سلسلة اجتماعات خلال الايام الاربعة الماضية ناقشت فيها الاوضاع السياسية العربية والدولية في ضوء التطورات الاخيرة في المنطقة العربية واتخذت القرارات اللازمة حولها .

واعلن ذلك في دمشق اليوم الدكتور فواز صياغ عضو القيادة القومية ورئيس مكتب الدعاية والنشر والاعلام في القيادة .

ولم يفصح صياغ عن مضمون هذه القرارات .

مس فيلادلفيا بين المصطافين

نشطت « مس فيلادلفيا » في الاونة الاخيرة حيث تعدى ترفيهها عن اعضاء المؤتمرات والحفلات الى الترفيه عن المصطافين بتوزيعها سجاير فيلادلفيا في كل مكان .

وكان ظهورها بين المستحمين والمستحمات في بيسين اوتيل المزار في فاريا محببا ومشكورا ، وكذلك في منتزهات ومقاهي ضهور الشوير مما جعل اسم سجاير فيلادلفيا على كل لسان .

"الثورة" العراقية تتهم مجددا : الحزب الديموقراطي الكردستاني يتلقى الاسلحة من ايران

بغداد – ٢٦ تموز – رويتر ، واع – قالت صحيفة « الثورة » اليوم ان قيادة الحزب الديموقراطي الكردستاني حصلت من الحكومة الايرانية على اسلحة ثقيلة جديدة وانها فتحت مراكز عديدة للتدريب على هذه الاسلحة . كما اتهمت الصحيفة قيادة الحزب بانها تأوي اشخاصا متهمين بالتجسس للولايات المتحدة وبريطانيا وبانها جعلت من حرس الحدود « البيش مركة » قوة تابعة لها وليس للدولة .

وجاء ذلك في سلسلة الحلقات التي بدأت بنشرها أمس للكشف عن تصرفات قالت ان قيادة الحزب الكردستاني تقوم بها في معزل عن سلطة الدولة وذلك تحت عنوان « الحقائق امام الرأي العام لكي يكون الحكم الاول والاخير ».

ولوحظ ان صحيفة « التآخي » الناطقة بلسان الحزب الديموقراطي الكردستاني والصادرة اليوم لم تعلق بشيء على ما جاء في مقال الثورة أمس من اتهامات لقيادة الحزب الكردستاني.

واوضحت « الثورة » اليوم انه برغم اعتبار أفواج حرس الحدود من « البيش مركة » والبالغ عددهم ٦٠٠٠ رجل جزءا من القوات المسلحة العراقية وفق بيان ١١ اذار الذي انهى النزاع بين الحكومة والاكراد عام ١٩٧٠ « فان هذه الافواج تتصرف باعتبارها قوة نظامية تابعة لقيادة الحزب الديموقراطي الكردستاني وليس للدولة اي اشراف عليها سوى صرف الرواتب وامدادها بالاسلحة والتجهيزات » .

واوردت « الثورة » امثلة على ذلك فقالت ان من اخطر ما قامت به هذه القوة هو تسليم موقع عراقي يدعى زين القوس في منطقة خانقين الى السلطات الايرانية كما قامت باختطاف ضابط عراقي وسلمته الى السلطات الايرانية كرهينة في مقابل عريف ايراني كان هرب في اتجاه الحدود العراقية .

واشارت الى ان الاسواق الواقعة تحت نفوذ الحزب الكردستاني لا تزال مغرقة بالبضائع الايرانية التي يتم تهريبها وانها تعرض علنا وفي مدينة كلاله بالذات حيث مقر رئاسة الحزب .

وذكرت ايضا ان الحزب الكردستاني يأوي اشخاصا متهمين بالتآمر على الثورة وآخرين متهمين بالتجسس للاميركيين والانكليز .

وتساءلت : « كيف نفسر ايضا قيام الحزب الكردستاني بفتح قواعد عسكرية لقوى ترفع شعار اسقاط السلطة الوطنية » .

واشارت الى المادة الحادية عشرة من بيان ١١ اذار التي تنص على اعادة الاذاعة والاسلحة الثقيلة الى الحكومة وقالت : « برغم ذلك فان قيادة الثورة لم تشدد على تطبيق هذه النقطة » .

واعربت عن اسفها لانه « برغم الخطوات الكبيرة التي قطعت على طريق الحل السلمي والديموقراطي للمسألة الكردية فان قيادة الحزب الديموقراطي الكردستاني حصلت من الحكومة الايرانية على اسلحة ثقيلة جديدة وفتحت مراكز عديدة للتدريب وفتحت مراكز عديدة للتدريب على هذه الاسلحة كما حصلت على اذاعة جديدة من الجهة نفسها » .

عزه : قرار مجلس الامن

– تتمة المنشور في الصفحة ١ – كان لاول مرة عملا منظما من قبل حكومة بلد هي عضو في الامم المتحدة ، وبموجب تعليمات صدرت عن حكومة هذا البلد ضد لبنان الذي هو نفسه عضو في الامم المتحدة . وهذا يبين الجريمة الكبرى التي ارتكبتها اسرائيل ضد السيادة اللبنانية وضد القانون الدولي وبالاخص معاهدة الهدنة القائمة بين اسرائيل ولبنان » .

الخطف لفرض جزية

واضاف : « اود ان اقول ان اسرائيل حاولت في مجلس الامن ان تدخل عنصرا جديدا في الموضوع هو قضية التبادل العام للاسرى بين اسرائيل من جهة ومصر وسوريا ولبنان من جهة اخرى . ففي نظرنا ونظر القانون الذي اثبته مجلس الامن والوفود في هذا المجلس ان العملية هي عملية اختطاف ، وقد تمكنا من فصلها ومن اقناع اعضاء الوفود بفصلها عن قضية اسرى الحرب لانها مستقلة استقلالا تاما عنها . لقد ارادت اسرائيل بالفعل استغلال خطفها للضباط السوريين واللبنانيين لكي تحصل على جزية ، كما يحاول خاطف الفرد ان يحصل على جزية لاطلاق المخطوف . ولو ان مجلس الامن حاول ان يتجاوب مع اسرائيل في هذا المجال ، لكان وافق على اعطاء الشرعية لهذا النوع من الجزية . وبالاضافة الى ذلك فان قضية اسرى الحرب هي قضية كانت قائمة منذ سنوات وفجأة حاولت اسرائيل اللجوء الى مجلس الامن مدعية انها قضية ملحة . ومعروف ان الدول تلجأ الى مجلس الامن عندما يكون هناك موضوع يهدد الامن الدولي . والسؤال الذي طرحناه هو : لماذا اصبحت قضية الاسرى ملحة في نظر اسرائيل بعد طول انتظار عندما اختطفت الضباط ؟ ان هذا يثبت ما ذكرته سابقا من ان اسرائيل كانت تبيت نية سيئة محاولة بذلك استغلال الاختطاف لكي تفرض على لبنان وسوريا الجزية المذكورة . واني سعيد ان اقول ان مجلس الامن تجاوب مع نظريتنا تجاوبا طيبا واصدر قرارا اسقطنا منه كل العبارات التي حاول البعض من ورائها الربط بين الاختطاف وقضية تبادل عام لاسرى الحرب » .

٣ أسباب

وقال : « اننا نعتبر ان هذا القرار قوي جدا لثلاثة اسباب :

اولا : انه حصل على ١٤ صوتا عوضا عن ١٣ كان قد حصل عليها القرار السابق .

ثانيا : ان القرار الجديد يؤكد القرار الاول صراحة .

ثالثا : وهو الاهم ، ان القرار السابق كان مجلس الامن قد اعرب فيه عن التمني لتقوم خطوات موازية لفك اسر المخطوفين ، بينما القرار الجديد يطالب اسرائيل صراحة باطلاق المخطوفين فورا . وان القرارين يتكلمان صراحة عن المخطوفين ولم يرد فيهما لا صراحة ولا تلميحا شيء عن اسرى الحرب . هذا ما أود ان اوضحه تنويرا للاذهان والتأكيد على ان لبنان كان محقا وكما يقول الرئيس فرنجيه « ان وطني دائما على حق » فاني سعيد ان اجد ان مجلس الامن الدولي قد أكد اننا على حق » .

وبالنسبة الى تنفيذ قرار مجلس الامن قال : « نحن كما تعلمون وكلاء دفاع امام المحكمة للحصول على حكم. اما التنفيذ والاجراءات فهي من اختصاص الاخرين . ولكن القرار يطلب من الامين العام ومن رئيس مجلس الامن القيام بمساع في هذا السبيل والقرار السابق لم يطالبهما بذلك باعتبار ان مساعيهما السابقة لم تؤد الى نتيجة » .

وسئل هل ان اسرائيل ستنفذ القرار فقال ان تاريخ اسرائيل في ما يتعلق بقرارات مجلس الامن معروف « لكن يمكننا القول اننا نضع الان بين ايدي اصحاب المساعي قرارا جديدا يساعدهم على اقناع اسرائيل بضرورة تنفيذ هذا القرار ، وهذا ما نتمنى ان يقوموا به في اقرب وقت تحاشيا للجوء آخر في المستقبل الى مجلس الامن لمطالبته بتنفيذ قراراته السابقة » .

...ن نجيه يرحب بالدعوة الى جلسة مشتركة

...ـة المنشور في الصفحة ٢ – ...الاقتصادي والتقني بين لبنان ...

...تكليف مجلس تنفيذ المشاريع ...ـة تنفيذ مشروع تجميع الابنية ...واحداث وظائفموقتة في ملاكه ...في تنفيذ المشروع وملء هذه ...من الموظفينالعاملين في الملاك ...المحدث في مديرية المباني في ...الاشغال العامة والنقل للدرس ...ـد على تنفيذ الابنية المدرسية ...الرياضية التابعة لها .

...مشروع مرسوم بتعديل نظام ...تمويل الزراعية والحيوانية ...من المدارس الزراعية .

...مشروع مرسوم باقرار نظام ...حسابات مجلس تنفيذ المشاريع ...لمدينة بيروت الى ديوان ...

...مشروع مرسوم باعطاء مهلة ...لتقديم طلبات منح امتياز تلفريك ...ـ الارز .

...ـ مشروع مرسوم بتحديد مدة ...ـال المراكز الخالية في ملاك ...مياه المتن .

...ـ مشروع مرسوم بالحاق ...الثورة البلوط بقلم نوعي المتن .

...ـ تكليف مجلس الجنوب ...ـار في تأمين الرعاية الاجتماعية ...ـب المهني والتعليم لعدد من ابناء ...الجنوب الذين سبق ان ابتدأوا ...ـادة من هذه الرعاية .

...تكليف مجلس الجنوب تأمين ...والتجهيزات اللازمة لحاجات ...شرب في منطقة الحدود الجنوبية ...سلفة لمصلحة مياه صور للقيام ...بالتجهيزات اللازمة لها .

...ـ برنامج المناقصات العمومية ...ـورة المديرية العامةللنقل لسنتي ...و ٧٣ .

...ـ اشتراك لبنان في ندوة المرور ...ـام في دمشق بين ١٢ آب المقبل ...وتكليف مندوبين عن بلديات ...المحافظات والمديرية العامة ...المدني الاشتراك في هذه الندوة ...قامها الامانة العامة لنظمة المدن ...

...ـ تأسيس عدد من الشركات وتعديل انظمة بعض الشركات .

١٣ – تكليف المشروع الاخضر القيام بتنفيذ الكثنة الزراعية لاستصلاح اراضي منطقة الهرمل .

منع الباخرة الاسوجية

واثار الوزيران جوزف سكاف وسليمان العلي موضوع الباخرة الاسوجية التي لم يسمح لها بدخول مرفأ بيروت لشحن كمية من البطاطا الى الارجنتين بحجة انها مدرجة في جدول مقاطعة اسرائيل منذ سبع سنوات ، وان هذه الباخرة تشحن كمية من بذور البطاطا .

وناقش مجلس الوزراء الموضوع فقرر عدم السماح للباخرة بتفريغ حمولتها في مرفأ بيروت وانه كان على التاجر صاحب البضاعة ان لا يكلف باخرة على اللائحة السوداء شحن هذه البضاعة .

وعرض وزير الاقتصاد السيد انور الصباح للمناسبة الدراسة التي وضعها حول اصول المقاطعة فوافق عليها مجلس الوزراء وهي تقضي بان يصدر قرار منع التعامل مع الشركات والاشخاص من مجلس الوزراء اسوة بقرارات الحظر .

ووافق على اخراج بضاعة من الجمارك كان منع اخراجها لانها من صنع شركات وضعت على اللائحة السوداء بعدما تم شحنها او هي في الطريق الى التجار اللبنانيين شرط ان يثبت التاجر صاحب البضاعة ان شحنها تم قبل وضع الشركة على اللائحة السوداء .

ووافق مجلس الوزراء على مشروع تنظيم المؤسسات السينمائية وارجأ بت مشروع تنظيم السجل العدلي بناء على طلب وزير العدل ليتسنى له درسه كما ارجأ بت الخلاف القائم بين مجلس الخدمة والجمارك حول مناقلات موظفي الفئة الثانية بناء على طلب وزير المال .

ووافق المجلس على اشغال وتجهيزات لمياه الشرب في الجنوب وتنفيذ اشغال طرق في المحافظة نفسها بعد ان يتم تقديم الجدول الزمني .

قضية الصواريخ تثير انقساما بين المقربين

...ـة المنشور في الصفحة ٢ – ...الاحتمالات . واذا لم يتدخل ...مسؤولين من اجل حصر المناقشة، ...ـوقف سيكون عرضة للتفاعل ...ـا ان هناك نوابا يستعدون ...الى ضفة وجود وزير الخارجية ...ـومة على جسر قضية الصواريخ. ...ـذا كان من السابق لاوانه ...من مصير ابو حمد في الوزارة، ...ـناقشة يمكن ان تطرح هذا ...قيد التداول اذا امر كبار ...ـين على عدم التدخل .

...ـل اعضاء لجنة الدفاع ان ...الذي يوليه النواب لقضية ...ـيخ يوحي ان المناقشة يوم ...المقبل ستطول وربما عقدت ...اخرى في اليوم التالي او في موعد آخر في محاولة لاستكمال العناصر .

ويفضل اعضاء لجنة الدفاع اصحاب هذه الاقوال التزام جانب الحذر بالنسبة الى الموقف الذي سيقفه كبار المسؤولين من الجلسة المشتركة ويدعون الى التروي في التعليق على النتائج المرتقبة .

الاحزاب ؟ هيك وهيك

وعلى صعيد الاحزاب والكتل النيابية فقد ظهر جليا ان حزبي الكتلة الوطنية والاحرار يصران على وجوب الاستمرار في البحث في قضية الصواريخ حتى النهاية تمهيدا لكشف المسؤولين عنها ومحاسبتهم . اما نواب الكتائب فيحاولون عدم الذهاب بالقضية بعيدا والاكتفاء بعرض تفاصيلها في اللجان النيابية الثلاث والاستماع الى الوزراء المعنيين واصدار بيان بتأييد خطوات الحكومة في سبيل تحصيل حقوق الخزينة من الشركة الفرنسية .

دعوى الهيئة الوطنية

ووجه امس حزب الهيئة الوطنية برقيات الى الاحزاب والهيئات الوطنية يدعوها فيها الى تبني دعواه المقدمة الى النيابة العامة في قضية الصواريخ والرادار ، « وذلك لاجل اقامة جبهة وطنية موحدة تقف مدافعة عن اموال الشعب والمكلف اللبناني » .

وقبلت النيابة العامة امس الدعوى التي قدمها محامو حزب الهيئة الوطنية ضد مجهول وكل من يظهره التحقيق مشتركا ومتدخلا او متواطئا في عقد صفقة الصواريخ والرادار . وتم تسجيل الدعوى تحت الرقم ٢٣١٣ واحيلت على المدعي العام التمييزي السيد ميشال طعمه لدرس مضمونها تمهيدا لتحديد المرجع الصالح للنظر فيها .

STRAND To
IT'S ROMANCE SET TO M
Song-filled! Joyous high-
DEAN MARTIN
TEN THOUSAN
BEDROOMS
ANNA MARIA ALBERGHETT
EVA BARTOK - DEWEY MART
WALTER SLEZAK - PAUL HENI

قبول تعاز

انتقلت الى رحمته تعالى امس الاربعاء المأسوف عليها

حجله جبور

ارملة يوسف صنبر

تقبل التعازي في بيت نجلها فريد صنبر الكائن في السبوفي ، ملك نجيب حماده في بيروت يومي الخميس والجمعة ٢٧ و٢٨ تموز . وفي بيت نجلها الياس صنبر في طرابلس ، ملك الحاج موصللي ، شارع الملعب البلدي، يومي الاثنين والثلثاء ٣١ تموز واول آب .

ذكرى اربعين

تصادف غدا الجمعة ٢٨ تموز ذكرى مرور اربعين يوما على وفاة المرحوم

الدكتور سعيد شهاب الدين

فتلى اي من الذكر الحكيم في منزل شقيقه المفوض العام محمد شهاب الدين ، محلة البسطة ، قبالة مستشفى الدكتور محمد خالد ، الساعة الخامسة بعد الظهر .

ذكرى سنة

تصادف الاحد ٣٠ تموز ذكرى مرور سنة على وفاة المرحومة

وداد دعيبس المر

زوجة المحامي اميل اديب يزبك

فيقام قداس لراحة نفسها ، الساعة التاسعة والنصف صباحا ، في كنيسة مار جاورجيوس الكفر في اميون .

عائلة الفقيدة ترجو اعتبار هذه النشرة بمثابة اشعار خاص .

لمناسبة ذكرى مرور اربعين يوما على وفاة المرحوم

عبد المجيد معروف رمضان

تتلى اي من الذكر الحكيم عن روحه يوم الاحد ٣٠ تموز ١٩٧٢ في منزل والده في برجا – الشوف .

قداس وجناز

الساعة الثانية عشرة والنصف من يوم الاثنين ٣١ تموز يقام قداس وجناز في كنيسة مطرانية المروم الكاثوليك طريق الشام ، عن نفس المرحومة

عايدة جورج معربس

زوجة رينه سلطان

ذوو الفقيدة يدعون الاهل والاصدقاء الى مشاركتهم في الصلاة عن نفسها ويرجون اعتبار هذه النشرة اشعارا خاصا .

شكر على تعزية

آل اللادقي وآل الحلبي وانسباؤهم يتقدمون بالشكر من جميع الذين آسوهم بفقيدهم المربي المرحوم

محمد طاهر اللادقي

راجين المولى الا يفجعهم بعزيز .

شكر على تعزية

محمد سعيد واحمد ومحمود ابناء السيد حامد النقيب

وآل النقيب جميعا

يتقدمون بوافر الشكر وعميق الامتنان من الشيوخ الاكارم واصحاب الدولة والمعالي والسعادة والسادة الافاضل الذين آسوهم في مصابهم الاليم بفقيدتهم الغالية سواء بمشاركتهم في التشييع او بحضورهم مجلس الفاتحة او بارسالهم برقيات التعزية سائلين المولى العلي القدير الا يريهم مكروها بعزيز وان يمتعهم بحياة مديدة وسعيدة.

ذكرى اربعين

تصادف الاحد ٣٠ تموز ذكرى مرور اربعين يوما على وفاة المرحوم

خليل رمضان

حامل وسام الارز الوطني من رتبة فارس

والد محمد وحسن وحسين واحمد وصلاح وشوقي وفوزي

فيحتفل بالذكرى في مسقط راسه بلاط مرجعيون حيث تتلى آي من الذكر الحكيم ابتداء من الساعة التاسعة صباحا .

الرجاء اعتبار هذه النشرة اشعارا خاصا .

اعلانات مبوبة

عقارات

للايجار

طبقة ثالثة طريق المطار قرب مدرسة غابة الصنوبر ٤ نوم وصالونان وطعام ومطبخ وحمامات وتوابعها . مساحات كبيرة . للمراجعة ٣١٣٤٩٩ .

بناء فخم الرملة البيضاء قرب اوتيل ملكارت شقة واحدة في الطبقة ٤ نوم وصالونان وطعام و ٤ حمامات ومطبخ وتوابعها . تكييف هواء وتدفئة مستقلة. مناظر شاملة البحر والجبل . للمراجعة من ٩ الى ٢ بعد الظهر ٣١٣٤٩٩ .

شقة ٣ نوم وصالون وسفرة وحمامان ومطبخ وتوابعها قرب مصلحة الكهرباء ٢٢٤٢٦٧ – ٢٣٩٥٥٥ .

مستودع مرتب بالتلفون خلدة الطريق العامة قبل مروش . للاستعلام ت ٤٣٠٢٤٧ .

للايجار

غرفة وصالون ابتداء من ١٧٥ ليرة شهريا . مفروشة ابتداء من ٢٠٠ ليرة شهريا عمارتكو ٣٤٧٢٥٣ .

شقق مفروشة وسن دون فرش ابتداء من ٢٠٠ ليرة شهريا رأس بيروت . عمارتكو ٣٤٧٢٥٣ .

للايجار براد يسع ٢٠ الف صندوق يصلح للتبريد او مستودعا قرب المرفأ. الاتصال ٣٣٢٧٥١ .

مكتب صغير مفروش ٢٥٧٣٣١ .

مكتب فخم مؤلف من طبقتين قبالة سينما الحمراء . ت ٢٣١٢٤٩ .

للايجار شقة ٣ منامة ومنتفعات الجديدة . الاتصال ٢٦١٧٣١ .

مطلوب

مطلوب فيلا للايجار مؤلفة من ٦ غرف نوم في بيروت او ضواحيها : الاتصال بالهاتف ٢٣٧٦٤٢ الساعات ١٠،٣٠ – ١١،٣٠ صباحا و٤ – ٦ بعد الظهر .

مطلوب بار للايجار الاتصال بعد الرابعة ٣٤٢١٧١ مدام بيرت .

بلغاريا و رومانيا

٧ أيام في فرنا (الرمال الذهبية)
كافة وجبات الطعام
٨ أيام في ماماياً (لؤلؤة البحر الأسود)
وجبة فطور مع وجبة إضافية
مع إمكانية زيارة بوخاريست لمن يرغب

فنادق درجة أولى مع حمام
٥٥٠ ل.ل.
إبتداء من ١٥ حزيران وحتى ١٥ أيلول (كل يوم جمعة)
بطائرات طيران الشرق الأوسط M.E.A

تنظيم : فؤاد خياط وشركاه
شارع فينيقيا، هاتف : ٢٢٢٠٤٧ - ٢٢١٩٨٩

هكذا من الأصل

هكذا من الأصل

ايغلتون وزوجته مع ماكغفرن وزوجته في المؤتمر القومي للحزب الديموقراطي . (غاما)

ايغلتون ارهقته المعارك

السناتور توماس ايغلتون كان مفاجأة المعركة الاميركية ... بعد المفاجأة الاولى ، اي انتصار جورج ماكغفرن على سائر منافسيه الكبار في الحزب الديموقراطي . وعندما اختار ماكغفرن السناتور الشاب رفيقا له على لائحة الحزب ومرشحا لنيابة الرئاسة ، كان اول من فوجىء ، ايغلتون نفسه .

المفاجأة الكبرى كانت يوم الثلثاء عندما وقف ايغلتون الى جانب ماكغفرن في مؤتمر صحافي ، ليعلن انه دخل المستشفى مرتين لاصابته بأرهاق عصبي بعد حملتين انتخابيتين . وبذلك قطع ايغلتون الطريق على الاشاعات التي بدأ الجمهوريون في ترويجها .

خلال المؤتمر الصحافي : ايغلتون يعيد الى رأس ماكغفرن شعرة « فالتة » (يب) .

بيار صادق في اجازة .

اعادة توحيد الحزب الشيوعي السوري؟

موسكو — ٢٦ تموز — تاس — اجرى وفد من الحزب الشيوعي السوري يضم السادة خالد بكداش والوزير يوسف فيصل (عن الجناح المؤيد لبكداش) ودانيال نعمه وظهير عبد الصمد ورياض الترك (من قادة الجناح المعارض لبكداش) ومراد يوسف وواصل فيصل محادثات في موسكو مع وفد من الحزب الشيوعي السوفياتي يضم السادة اندريه كيريلنكو (عضو المكتب السياسي) وبوريس بونوماريف (امين اللجنة المركزية) وروستيسوف اولباقوفسكي (الخبير في شؤون الشرق الاوسط) .

وتحدث بيان مشترك صدر عقب الاجتماع عن « تعزيز الوحدة الايديولوجية والسياسية للحزب الشيوعي السوري » وعن دعم المنجزات التقدمية في كل من سوريا والعراق .

كمال ناصر

— تتمة المنشور في الصفحة ١ —

جذريا في العلاقات العربية بعضها ببعض ، والمطلوب اليوم ان تتم عملية الفرز والحشد والتعبئة ، والمطلوب اليوم ان يفك الحصار عن حركة المقاومة ، والمطلوب اليوم ان يخضع النفط لسيادة الامة العربية انتاجا وتسويقا . وكل هذا ممكن صنعه وعمله اذا لم نكن نعيش وننتمي لعصر الاقزام .

فما العمل ؟

طريقان لا ثالث لهما ، اولهما ان تتبين القيادات والتنظيمات والاحزاب الوطنية طريق التصعيد والحشد والتعبئة بكل الامكانات وهي متوافرة وموجودة ، وبالتالي الاعداد للمعركة والقتال برغم كل الحقائق الموجودة . وثانيهما ان يستسلم المستسلمون المترددون في كل مكان ، ويتحملوا نتائج استسلامهم على كل المستويات فتنتهي جريمة الاستسلام واللاحرب ، وتسقط الاقنعة ، ويتم سقوط المرحلة موضوعيا وذاتيا ، وتفرز الامور بشكل حاسم ونهائي ، فلا ينتهي العذاب والصراع كما يتصور البعض في الخارج والداخل ، وانما يبدأ العذاب للمستسلمين ، والصراع الحقيقي للذين يؤمنون بحق شعبهم في الحرية والانتصار ، لانه ما من شعب يمكن ان يقبل هزيمة بهذا الحجم ، ويستحق ان يبقى على ظهر الارض .

ومن خلال هذا الصراع المرير الطويل النفس لا بد ان يخرج اولئك الذين يستطيعون ان يجيبوا عن السؤال الكبير ما العمل ؟ » .

وزير تربية اليمن

— تتمة المنشور في الصفحة ١ —

منح جامعية ، او بناء مدارس جديدة ، ومعاهد معلمين ، او تقديم مدرسين تدفع لهم رواتبهم دولهم التي تقوم بتقديم المساعدات كما هي الحال مع مصر وسوريا اللتين توفدان سنويا الى اليمن معلمين ومدرسين من عندهما .

والمشكلة الاساسية للتعليم في اليمن هي ، كما صرح عفيف ، مشكلة عدم وجود العدد الكافي من المعلمين في اليمن ليقوموا بتدريس الصفوف الابتدائية . وتحاول الحكومة الآن التغلب عليها بانشاء معاهد لتدريب المدرسين الحائزين شهادات جامعية وتهيئتهم للتعليم في الصفوف الابتدائية . كما اصدرت قرارا وزاريا يفرض على كل طالب يمني حاز الشهادة الثانوية ان يعلم سنة كاملة في الصفوف الابتدائية . وهكذا يبقى العجز في المعلمين والمدرسين مشكلة اليمن التربوية الاساسية ويعتقد عفيف ان حلها يتطلب وقتا .

وقدر عفيف ما تحتاج اليه اليمن خلال العام الدراسي ١٩٧٢ — ١٩٧٣ من مدرسين جامعيين للمراحل الاعدادية والثانوية ومعاهد المعلمين والمعلمات بأكثر من ٨٦٠ مدرسا .

« المؤسسة التحقق من الانتشار »

طبع من عدد « النهار » الذي صدر يوم الاربعاء ٢٦ تموز ١٩٧٢ ٦٣٢٢١ نسخة .

ذكرى ٢٣ تموز في شحيم

دعت لجنة العمل الجماهيري الناصري في شحيم الى حضور المهرجان الشعبي الذي تقيمه في ملعب نادي النهضة الرياضي في شحيم الساعة السابعة مساء لمناسبة ذكرى ثورة ٢٣ تموز .

ويلقي كل من كمال شاتيلا الامين العام للتنظيم الناصري — اتحاد قوى الشعب العامل والنائب نجاح واكيم ومحمد توفيق صادق وعمر ملكي كلمات للمناسبة .

LE THEATRE DE 10 HEURES
TOUJOURS EN AVANT-PREMIERE LE SAMEDI 29 JUILLET 1972 A
L'HOTEL ST - ROCH (Reyfoun)
DANS SA NOUVELLE REVUE
« TELLE PAIRE - TEL FILS »
Rés. Hôtel Atlantic 300147 — Hôtel St-Roch 950076

لخدمتكم ٢٤ ساعة في اليوم
اعدت شركة HACE آلة تسجيل خاصة لحفظ مخابراتكم وتأمين الخدمة والصيانة السريعة للجميع طوال ٢٤ ساعة في اليوم
عند الحاجة وفي اي وقت سجل مخابرتك على هذه الأرقام
٢٥٢٣٨٦/٧/٨
CHRYSLER Airtemp
H.A.C.E.
دوماً في الطليعة
كرايزلر الاميركية اكبر اسم لتكييف الهواء في العالم .

بيبلوس ٧٢
الجامعة اللبنانية الثقافية في العالم
تقدم ضمن نطاق المهرجان
إنتخاب
ملكة الجامعة اللبنانية الثقافية في العالم
السبت ١٢ آب ١٩٧٢ الساعة ٩ مساء
وتشترك في هذا العرض ١٤ ملكة ينتمين إلى ١٤ بلداً
تحيي هذه السهرة
الشحرورة صباح
في الحفلة الوحيدة التي تغني فيها هذا الصيف على شرف المغتربين
فرقة اللوس ماشوكامبوس
من اميركا الجنوبية
تباع التذاكر في :
محلات انتيكاريا شارع فينيقيا تلفون ٢٥٩٦٢٢
مكتب المغتربين في اوتيل فينيسيا
سعر الدخول : ل.ل ١٥ - ٢٥ - ٣٥
إعداد : طوروس سيرانوسيان
نظمت جميع رحلات الملكات ووفود الجامعة
وكالة "جت" للسياحة والسفر بيروت تلفون ٣٤٠٣٨٠
غداً عن حفلة ١٢ آب في جبيل : ستقوم اللوس ماشوكامبوس بتقديم سهرتين إضافيتين :
الخميس ١٠ آب في اوتيل سان روك - ريفون للحجز تلفون ٩٥٠٠٧٦
الجمعة ١١ آب في شاتو دو بوا - بولونيا للحجز تلفون ٩٩٠٧١٨
وستجيء هاتين السهرتين اللتين ستحضرهما ملكات جمال المغتربين المغني سامي كلارك وفرقته

اسبانيا - الاندلس - البرتغال ١٦ يوما - ٩٨٥ ل.ل.
اسبانيا وبريطانيا ١٤ يوما - ١٢١٠ ل.ل. - ١٨ آب
يونيتورز شارع فينيسيا

جلود ديب القطب الشمالي
الفرصة الوحيدة لشراء آخر تشكيلة جلود ديب القطب الشمالي
الاتصال بالسيد لغلي ، اوتيل مارتينيز ٢٩٧٨٥١/٢ .

اراضي في بحمدون للبيع
قطعتان ٢٠٠٠ و ٢٥٠٠ م.م.
سهلة للعمار . مناظر خلابة
التلفون ٣٠٨٠٤٤

مبيع ركلام بلايله قمورية
ملبوسات للرجال
شارع الغجة - تجاه البلدية - ت ٢٢٤٢١٧
bleyle

افتتاح
أوتيل كارلتون - بحمدون المحطة
صيفاً - شتاءً
● فندق درجة أولى
● اشراف نخبة من الاختصاصيين
● مطعم شرقي وغربي
● سنالك بار - رصيف
● تدفئة مركزية
بحمدون المحطة، التلفون ٥٦٠٠٤٨ - ٥٦٠٠١١/٢ - ٥٦٢٦٠

رحلات كوك الشهيرة إلى أوروب

السعر من بيروت	الرحلة	عدد الايام	السعر
٨/٥	اسكندينافيا مع عبور القناة من استوكهولم الى غوتنبرغ - أوسلو - لندن	١٦	١٤٠
٨/١٥	بروكسل - أمستردام - رحلة على نهر الرين - جنيف	١٣	٩٩٥
٨/١٩	كوبنهاغن - استوكهولم - أوسلو - لندن - باريس	١٧	٩٩٥
٨/٢٦	روما - جنيف - باريس - لندن	١٥	٦١٥
٨/٣١	مدريد - الاندلس مع المغرب	١٩	٩٩٥
٩/٣	مدريد - الاندلس - البرتغال مع فاطمة	١٦	٥٩٥
٩/٧	نيس - كوت دازور - برشلونه - بالماديماليوركا ورجوع بالباخرة	٢١	٩٩٥

ذهاب وإياب بالطائرة - لقاءات في المطارات - فنادق درجة أولى - زيارات - تنظيم شركة كوك - ستاركو - التلفون ٢٤٥٧٧٦
على متن طيران الشرق الاوسط
الاماكن محدودة — الحجز في اسرع وقت

هذا المساء
مسرح لي سي غال
في كري - كري برمانا
يقدم عرضه الجديد شيك ولبك
للحجز ٩٦٠٠٥٢ ادارة وسيم طبارة

LeThéâtre de 10 Heures
présente sa nouvelle revue
« TELLE PAIRE...TEL FILS »
au Chalet du Printania Palace BROUMMANA
4 JOURS PAR SEMAINE:
DIMANCHE - MARDI - MERCREDI - JEUDI
à partir du dimanche 30 juillet
* Le jeudi 3 août: Soirée privée
Rés. Tél: 960416/7/8/9

مكيف الهواء PRESIDENT
متنقل على كرسي وثابت
دون صوت
دون ماء
ساخن وبارد
الحائز جائزة اوسكار
الوكيلة العامة :
شركة شاربنغ المحدودة
شارع الحمراء — قبالة سينما كولدزه — بناية مرجان — الطابق الثالث
التلفون : ٣٤٧٤٣٤ — ٣٤٧٠٥٠
الموزعون : محلات كميل داغر ٣٤٤٦٩٧ — محلات عبدالله الرشيدي ٢٥٣٢٦٨
محلات جوزف أشقر ٢٣٣٤٦١

OPEL MANTA — OPEL REKORD II
سوبرماركت السيارات المستعملة
ان حركة سوبرماركت السيارات المستعملة عندنا تشمل كل يوم تشكيلة جديدة من حوالي عشر سيارات من كافة الماركات والموديلات فاختر السيارة التي تناسبك وإذا لم تجد طلبك اليوم عد إلينا غدا
تسهيلات بالدفع
سيارة مستعملة مضمونة :
٤ إطارات خارجية جديدة
٤ إطارات داخلية جديدة
١ بطارية جديدة
شركة تبني التجارية
مثلث الحازمية ٢٠١٢٨٠١٣٠
ميناء الحصن ٢٠١٢٥١٧٢٠
جعيتا : الافرنسيين ٢٠١٢٢٠٣٦٠
OPEL KADETT — OPEL ASCONA — OPEL REKORD II — OPEL MANTA

النهار
تصدر عن النهار ش.م.ل
مؤسسها ١٩٣٣ : جبران تويني
المدير المسؤول : غسان تويني
رئيسا التحرير : لوين الحاج و ميشال أبوجوده
مدير التحرير : فرنسوا عقل
الادارة والتحرير : دار التعاونية الصحفية
شارع مصرف لبنان ص.ب ٢٣٦ - ت ٢٤٠٩٦٠
الانتاج : المطابع التعاونية الصحفية ش.م.ل
المدير العام : وليد تويني
الاعلانات : ميديا برس ش.م.م.
المدير : كميل منسى